京城日報 夕刊
二月十三日(土)
編輯兼發行人 印刷人
京城府大平通一丁目 京城日報社

コクヨ印 帳簿

調停交渉決裂す
區域外に撤退を支那側拒絶せるため

【上海十二日發電】英米公使は午後九時呉鐵城、郭泰祺、宋子文等と會見停戰調停につき協議したが支那側は自國軍隊の區域外撤退を拒絶した爲め調停交渉は遂に挫折するに至つた

敵の逆襲撃退

【上海十二日發電】陸戰隊本部發表＝北停車場より四明公所に亘る閘北一帶の敵の逆襲は十二日午後十時半各所とも之を撃退した

敵陣地に爆弾

【上海十三日發電】今朝八時十分我戰鬪機○台、爆撃機○台は横濱路の敵陣地に爆彈を投下し之を粉碎した

呉淞の殘敵を今拂曉から掃滅
參加部隊何れも勇躍す

【上海十二日發電】呉淞の敵の我軍陣地は漸く砲側殺り今夜拂曉を期し、先づ工兵の決死隊を以て敵前渡河を試み、十三日拂曉をまつて一齊攻撃に出で、一舉に呉淞の殘敵三千を掃滅せんとしてゐるが、參加部隊兵士は勇躍之に今日に至つたので何れも勇躍し既に決死の覺悟で遺書を認め、遺髪、決意を示してゐる

敵砲彈の炸裂

確實となる

【上海十三日發電】一昨日來英國軍人の入營中敵の砲彈は盛んに我方に落下個所

顧祝同軍

南市に入る

【上海十二日發電】顧祝同軍三千南市に入り不穩險惡となる

故井上準之助氏納棺式

故井上準之助氏の遺骸は十日午後七時より千代子未亡人を初め令息、令嬢、親戚知己の手によつて納棺の式を行ひ、直ちに階下十疊の間に安置、政界、財界各方面より贈られた花輪を供へ喪主未亡人を始め親戚知己にまもられ、しめやかな通夜が行はれた(寫眞は靈前に燒香する若槻民政黨總裁、後方前列向つて右より、喪主、未亡人、比奈子さん、辻夫人、鶴原夫人外親戚の方々)

聯盟總會招集を支那代表から要求
ドラモンド事務總長に通告

【ゼネヴア十二日發電】支那代表顏惠慶は十二日午前十時五十分國際聯盟事務總長ドラモンド氏に對し『聯盟理事會が聯盟總會を招集下されたし』との希望を通告した

總會招集に就て意見一致を見ず
十五日の會議で決定する
十二日の非公開理事會

【ゼネヴア十二日發電】支那代表部の要求に依り十二ヶ國理事會議は十二日午後五時四十五分理事會非公開にて協議したが、總會招集に就いては遂に意見の一致を見ず十五日公開理事會を開き理事會として總會を招集するか又は支那の發意に依り總會招集の形式をとるかを決定することゝし午後七時三十五分散會した、理事會議席上英國代表サイモン外相其他は『支那の要請に依り理事會の權限として總會を招集する』に斷然反對した、又聯盟當局は聯盟總會の招集を回避すべく上海における列國公使の斡旋を指摘して支那の斷念を求めたが顏惠慶は之に飽くまで反對した

總會開催如何は
上海に於ける情勢推移によつて決まる

【ゼネヴア十二日發電】支那代表要求の日支紛爭に關する聯盟特別總會開會問題につき十二國會議は政治的見地から責任を回避したので聯盟規約第十五條第九項後段が自動的に發動する譯であるが其時期につき日本側は聯盟規則を楯に少くとも四ケ月を要するとなし事務局は臨時總會議で各國代表が會合せる折衝二週間で準備可能となしてゐる條文解釋は何れにもつくが結局は上海情勢の推移如何で何れとも決せらるゝ模樣である

日支問題を除く
豫定議事全部を議了

【ゼネヴア十二日發電】第六十六

官吏の增俸問題
在滿同胞保護其他に就て
今井田政務總監時事談

今井田政務總監は十二日午前十一時五十分記者團との會見に於て時事問題につき次の如く語る

官吏の増俸説 が傳へられてゐるが過般の減俸理由の一つは物價が安いと言ふにあつたのであるから今日の高物價に伴つて以前に復活することは誠に結構なことである。然し以前の俸給に復活するとすれば朝鮮だけでも一千萬圓の金が必要であり中央にたても財政困難な時であるからおいそれと行くかどう

かは疑問であると思ふ

◇

在滿同胞保護 については未だ具體的の決定までには至らない。外事課長が今朝打合せの爲め十日赴任したが用件中には同胞保護事務の任に當る人を增員することも含まれてゐる何分目下これ等指導員の手不足を感じてゐるので臨時に十名内外の人を補充することにならうこの任に當る人は本府の者であるが主に總督の人に行つて貰ふ考である。行く〳〵は滿洲に出張所といふやうなものを拵らへねばならぬかも知れぬ。なほ來年度あたりには相當多數の事務官迄に通譯官を派遣することになるものと思ふ 何れにせよ在滿朝鮮同胞に關する限りはどうしても本府が主體になつて保護をせなければならない

◇

新規公債發行 については鐵道建設事業に要する一億圓の公債を發行して居る上に今度の滿洲事變に上海に於ける軍事公債を是非發行せねばならぬので預金部の公債引受は以上で手一杯であらう、從つてこれ以上の新規事業費に充つる公債の發行は財政的にゆとりがない譯ではあるが然し本府で計畫してゐる豫定の新規事業はたとへ計畫内容を縮小しても全部實現に努めたいと思つてゐる次第である

◇

人事の異動 はもう新聞紙上に傳へられたものと思ふ。たゞ鐵道、遞信、學務關係は今回とは別にやることになつてゐるからこれ等は豫算の出來次第に異動を行ひ三月末日迄に全部の異動を終ることになる筈である

◇

龍井の陳情員 は唯今面會した。要は吉會線を龍井通過にして貰ひたいといふにあるがこれは國策に關するもので單に一地方の利害問題で左右されるものではない。それで將來陳情の通りに龍井を通過するか否かは勿論不明であるが若し陳情に反するやうな結果になつた場合は然るべき策を講じさせねばならない。このことは只今の陳情員にも傳へて置いた

◇

咸南北地方を 近く視察したいと思つてゐるが何分議會の關係もあつて今月中に出發することは困難である。何れ來月にでもなれば行くことにならう

總督府社會課
宗教課と愈合併
けふ府令を以て實現
卽日公布實施さる

總督府事務分掌規程を改正公布卽日實施されたが内外事情の調査及紹介事務は社會課から文書課へ移り又共濟組合の財産管理方法の認可及同組合に對する給與に關する事項は社會課より理財課へ移管されることになつた。なほ新社會課の事務は次の如く規定されてゐる

一、社會事業に關する事項
二、濟生院及感化院に關する事項
三、社會教育に關する事項
四、靑少年團及靑年訓練所に關する事項
五、圖書館及博物館に關する事項
六、經學院及明倫學院に關する事項
七、總校財團の管理に關する事項
八、宗教及び祭祀に關する事項
九、寺院に關する事項
十、寶物、古蹟名勝天然記念物等の調査及保存に關する事項

池田警務局長
十五日朝歸城の筈

滿洲各地を視察中の池田警務局長は十五日午前七時三十分京城驛着列車で歸任の豫定であると

民政黨の陣形建直し
二百名獲得で進む

【東京電話】民政黨では本日を以つて公認詮衡を打切り二百七十乃至七十二名を限度とすることに決した、先日突如黨の中心勢力たる井上氏を失つた同黨は非常な損失であると共に黨員の士氣にも影響を免れず、幹部に於ても二百三十名獲得せんとする最初の豫想が多少くらつき出すに至つたやうであるが、此の際少くとも二百十乃至二十名は死守せねばならぬとの意氣込みで陣形を建直し、十四日から十九日まで若槻、田中、小泉、俵、永井の幹部等は公認候補應援のため各地を遊說することになり本部には町田、原、櫻内、頼母木氏等が居殘り采配を振ることゝなつた

本府辭令(十二日)

本府參事官 朴容九
陞叙高等官一等

先づ避難民を現地に歸すが急務
在滿同胞救濟に奔走の穗積外事課長歸任談

二月四日京城發赴奉、滿洲に於ける百萬同胞の保護救濟につき奔走中であつた穗積本府外事課長は具體的救濟策打合せの爲め十三日午前九時四十分京城驛着列車で一旦歸城、直ちに登廳したが次の如く語る

今度の出張では奉天を中心に各地を廻つて來たがハルビンにも一泊して來た 滿洲は一般的に不穩に陷してゐる、然しハルビンは最近に事變があつたので避難民が殺到して一時は千二三百名に達する狀態であつた。然しこれ等避難同胞は全部ハルビン近郊の者であつた爲に事變の鎭靜と共に續々として現住地に歸還し現在では半減して約六百人程度になつてゐる。然し現在とても同方面には敗殘兵が相當にゐるから今後全く避難民が絶へるといふことは望み難いかも知れぬ、ハルビンの避難民で一寸困つたのは收容所が仲々見つからないことであつた、何分同市はモダーンな住宅揃ひで收容所に貸すことを嫌惡する氣配があつたのであるが私がハルビンへ行つて色々交渉した結果何とか都合がついたので先づこの方面は安心すべき程度に至つてゐる

◇

今回歸任したのは實は彼等同胞の具體的救濟を打合せする爲で用件が濟み次第明十四日夜に再び滿洲へ出張したいと思つてゐる。勿論同胞の應急的救濟については軍部、外務その他各方面でも隨分骨を折つて呉れてゐるが今後の救濟については在滿鮮同胞問題に關する限りどうしても本府が中心になつて世話せねばならないと思ふ。今度回つて來たのもこれ等の問題を打合せする爲であるがその世話をする方法としては先づ現在の避難民を現住地に歸還させねばならない。これ等避難民數は大體的に見て約一萬五千人程度であるが今後は特別の事變がない限り最早現住地に落ちついて仕事をするものと思つてゐる

同

地方に於ける同胞の保護救濟については彼等を世話すべき人に手不足を感じてゐるので目下研究中であるが、これ等の人を増派することについても打合せをして行きたいと思つてゐる。何れ本府から囑託その他指導員十數名を滿洲に增派することになるかも知れない(けさ歸任の穗積課長)

我が○○大部隊けふ愈よ上海到着

【上海十三日發電】○○○○○の大部隊本日到着することゝなつたが同部隊は上陸後直ちに各部署に就く

先發部隊上陸

【上海十二日發電】第○○○先發部隊は十二日呉淞沖に到着した、十三日上陸、租界内に○○司令部を置く事となつた

京日春秋
水原行

◇

あれが李王家の御陵のある山あの山が八達山、あれがのろし臺、この向ふに練武臺、春、花の頃は見事ですと、水原と其の近くの山河風物を、一々說明していたゞいたが、ひたすら感心してゐるだけで、實は耳を働かすよりは、眼を働かすのに忙しく、たゞ夢のやうに、うつとりとして、破れた楼閣、壞れた城壁を眺めたのでした。

◇

悉くが急仕込みの耳學問ですが、水原をめぐる史も傳說も、其のすべてが悲劇でした。悲みに包まれた水原の町、水原の城、水原の山河でした。正宗王四十九年の生涯も承はれば涙にぬれた繪卷です、行はれずに終つた遷都の事も悲史の一頁に過ぎぬやうです。

◇

骨肉相爭ふた悲劇が生んだ水原であると合點した時、筆者はひそかに微苦笑を禁じ得ませんでした。なぜなら、現在も猶、水原邑の人達が、其の追憶を纏いで、內亂を說けてゐるとの噂を思ひ浮べたからです。筆者は其の刹那、それとなく邑長さんの顏をのぞいて見ました、しかし、少しも其の氣配はなく筆者の眼には、圓滿其のもののやうな人物として映じたのでした。

◇

か水原のことを指したのでもないでせう。

◇

町中の市場に近い靜かな通りにさしかゝると、幾人かの白衣の朝鮮人が、牛に束にした松の枯枝をつけて、列んでゐる、獸つて列んでゐる。輜重隊の整列のやうでもある。動きもしない。不思議に感じて、これからどこかへ出かける所ですか、と案内の方に聞ふて見た、すると、返事は意外にも、買ひ手の來るのをあゝして待つてゐるのだとのことであつた。行商ではなく立商である。或は踞商である。らゝかな日であるだけに太古に近い光景である。文化の波よ、希くば此の町を避け通してゐてくれ。

◇

暮色は車窓に迫つてゐる。京城に戾る車中に筆者は獨りポツネンとしてゐる。松の多い近くの山々に夕靄がかすんで、山は朝靄である。朝鮮に來て、此の夕初めて山茶を眺めた。飛鳥山の邊から、武藏野を遠くのぞいてゐる筑波の馬耳峰を眺める光景がボーと眼前に浮かんで來る東京を故郷といふには餘りに漠然とした存在ではあるが、筆者にとつては家郷の地である。汽車に乘ると、どうも沈み勝ちになる、殊に夕方はいけない。啄木の歌がフーと胸に浮かんで來た。

なつかしき故郷にかへる思ひあり久し振りにて汽車にのりしに。

總選舉戰線
立候補七百廿内外
けふ屆出締切
前回に比し激減

【東京電話】普選第二次總選舉もいよ〳〵一週日の後に迫り立候補屆出は十三日午後十二時を以てし め切られここに全國の立候補者は一先づ確定することとなつたが今回は不景氣のため軍資金の調達意の如くならず候補者の出足も極めて遲くその數も著しく減少し結局七百二十名内外に止どまるものと見られ、普選第一回の九百六十五名、第二回の八百四十名に比すれば非常の減少である、しかして警保局調査によれば十二日迄の形勢では左記八選舉區が無投票區となる模樣である

大阪府第六區(定員三名)
政友二 民政一
岐阜縣第三區(定員三名)
政友二 民政一
新潟縣第一區(定員三名)
政友二 民政一
新潟縣第四區(定員三名)
政友二 民政一
山形縣第二區(定員四名)
政友二 民政二
千葉縣第二區(定員三名)
政友二 民政一
山口縣第一區(定員四名)
政友三 民政一
大分縣第二區(定員三名)
政友二 民政一

尙山口縣第二區香川縣第三區は十二日に至り突如無競爭の形勢破れたが關係者間の交渉に依り或は無投票區に還るかも知れぬと

事務官大異動
退官者は東京電報を待つてけふ一齊に發表の筈

事務官級の大異動に先立つて昨十二日の閣議に於て一部奏任官の陞等昇級を見たが本日これ等の退官電報を待つて一齊に大異動を發表する筈である。なほ本府當局では既に準備なり右公電の到着を待つのみになつてゐる

本府事務官 張間源四郎
本府咸鏡北道參與官 李胤榮
陞叙高等官二等
本府道事務官 高武公美
依任本府事務官(二等)
内務局勤務を命ず
本府道事務官 鹿野宏
同 泉崎三郎
同 松澤國治
本府學務局事務官 畑井菱之助
勅任官を以て待遇せらる(各通)
本府黃海道參與官 白興基
本府林野調查委員會事務官
兼本府事務官 三浦寿吉
陞叙高等官三等

神宮參拜(十二日)

總數三六〇人▲內譯內地人二〇五人▲朝鮮人一五五人▲團體朝鮮神宮奉讃會三五人▲前年總數一六三人

會

香川縣人會 十五日午後五時半から南米倉町京城俱樂部で開催、會費二圓五十錢當日持參、申込みは東四軒町四八番地電話本局二二一〇番小野久太郎氏宛

朝鮮鐵友會主催鈴木米藏氏送別宴 十二日午後六時から櫻バーにて同會有志出席の上盛大に開催された、尙任鈴木米藏氏は十三日朝京城驛發赴任した

人

◇山本遞信局長 十三日朝釜山上陸九時十分釜山發歸任
◇立石良雄氏(京城モータース會社々長)十三日朝入城備則屆へ
◇三浦計氏(日糖不動文化人)十三日朝入城天眞樓へ
◇恩田銅吉氏(國際運輸專役)十二日夜入城同上
◇水町中佐(野砲第二十六聯隊附)海州延安方面演習のため今朝九時五分發同地へ向つた
◇寛正太郎氏(元東京市電氣局長)十七日夜第七列車にて入城
◇大村鋼道局長・戶田理事共に徵慈引旅中
◇服部顧氏(文部省專門學務局學務課長)滿洲視察の途十四日朝入城
◇稻井勇左衛門氏(朝鮮鐵話衆水產組合長・朝鮮水產組合長、朝鮮水產會主事)就任挨拶のため十三日本社來訪
◇柳谷政鶴氏(同上)辭任挨拶のため來社

あすの天氣(14)

南部 晴一時曇

高氣壓は北支那から朝鮮を經て日本海に擴がつて來た。北鮮は晴れ其他は晴曇不定で昨日西岸に小雨雪があつた、明日は天氣がよく少し惡い

昨日最低 零下二度五(攝)
今正午 三度四(攝)

茂平次兇狀 四面にあり

極上絹糸製 網ミスカ
優良品豐富にて低廉
小鳥用 特價品 高六尺長二間半 二圓 高サ六尺 橫巾三間 三圓也 高サ九尺物 各種 五圓也
タカ笛 一個 三十錢也
兎網、雁鴨用各種
鳥モチ、アリ
(前金送料實費)
(定價表送呈)
網具商 吉備商會
京城府永樂町二丁目 電話本局二一四番 振替京城四三八番

正しく、強く、新らしい スポーツの服裝
人は實力 物は實質
BLACK CAT
(カタログ進呈)
服裝問屋 大谷義商店
大阪淡路町一

電代 ガスランプ KND
(優美完全)
家庭用
カーバイドを使用して石油より明るく而も無臭無煙
大阪市西區サツマ堀 近藤カーバイド商店
電話新町一五二二番
カタログ進呈

正藍染元祖
御誂染 祝前掛 手拭タオル 袢天風呂敷 木綿厚司
王和吉岡田藤 前掛 丹三大丸吉太
相場表進呈
製造元 岡田藤太商店
大阪市南區安堂寺橋通四丁目 電話船場四八二五番 振替大阪七二九四三番

新發明(特許出願中) 超ミヅタ式 噴射式輕油發動機
斯界の驚異的人氣本機に集る
市場ありふれた輕油發動機と同一視すなかれ本機は燃料從來機ノ三分ノ一にて足る一斗七十錢の最劣等輕油にて完全燃燒す一年使用すれば本機は只になる
型錄進呈 代理店募集
大阪西區新町橋西詰北入 水田發動機工作所 電話新町二一四九番

男女學生 實用向特價品
瑞西製 最高級 腕時計 大廉賣
拾八金側八形厚側 アンクル十九石入 拾圓
クローム側八形アンクル十五石入實用品 六圓參拾錢
クローム側九形アンクル十石入實用品 五圓
クローム側形アンクル十石入實用品(上等リボンサック付) 四圓五拾錢
不向返金 機械拾五年保險證付
送料 內地二五錢 外地六〇錢 前金不要
大阪市東成區猪飼野本橋通 弓倉時計店
振替大阪三六二一七

紙幣を僞造して その札で阿片密買
江原道江陵署のお手柄 犯人悉く逮捕さる

【春川特電】江原道江陵邑旭町姜壽極(三四)および同邑校里洞李根成(三七)の二人は朝鮮銀行券十圓札二百六十枚二千六百圓を僞造して某方面より阿片を買ひ入れたことが發覺し、十一日江陵署に逮捕された、僞造紙幣の印刷は江陵旭町樂某の石版印刷所の職工李正殖(二七)に依頼したもので、同署ではこの二人も同時に檢擧して嚴重な取調べをしてゐる

DK記念の 呼物大衆物語 不老長生の曲
五日間に亘つて連續放送する 杉原博士苦心の作

DKが開局五周年記念放送の一として募集した大衆物語は締切期限が短かつたにもかゝはらず鮮內各地よりの應募二十余篇もあり、同放送部で愼重に審査の結果、十三日府內渠花洞九ノ一杉原徳行氏の『不老長生の曲』が當選と決定し記念放送週間の呼物として十七日より連續五日間放送することゝなつた

作者杉原氏は城大教授で人蔘博士の別名で通る朝鮮人蔘の權威者であるが、この作も專攻の高麗人蔘の起源を戲曲化し、それに朝鮮情緒を配したもので新羅王朝から李朝初期に亘り金剛山を舞台に分れ、春の花見の宴を序として王朝末期のもつれた外交關係をめぐつて美男、美女の戀あれば父子再會の人情場面あり、變轉極りないストーリーは聽取者の興味を湧かせるであらう(寫眞は杉原氏)

創作の苦心

なほ作者杉原博士は各方面に文筆作も先日李王職で雅樂『不老長生之曲』を聽き、これをヒントに朝鮮史の年表をたどりながら僅一晩で一日頃書きたいと思つた取材をまとめたものだといふ

愛婦の講演會 井上御用掛が

時局多端の折柄愛國婦人會朝鮮本部では十三日午後二時半から同會館で本府御用係井上海軍中佐の出席を願ひ『帝國海軍の任務』の題のもとに同中佐の講演會を開いた(寫眞は井上御用掛の講演)

補充の軍馬 十四日朝京龍通過
愛馬家の歡送迎

滿洲軍の軍馬補充のため軍馬〇〇頭及隨行人〇〇名は十四日午前八時四十二分內地〇〇方面より龍山着、同九時卅五分龍山發北行する〇〇方面よりの軍馬補充に對し京城乘馬俱樂部をはじめ府內の乘馬愛好者は龍山驛に軍馬を出迎へ人蔘牛蒡の馳走をなしたうへ心からなる軍馬出征歡送をすることゝなつた。なほ乘馬俱樂部では部員一同十四日朝七時俱樂部を馬にて出發龍山驛に於て馬上より軍馬に對し歡送する

公印僞造 僞書記捕はる

十二日夜本町署員忠淸南道大田郡炭洞面柯亭里一九七、現住所府內陶瓷洞八九陶瓷基(二七)は、府內錦町一丁目二三の某印版屋に赴き、自分は大田郡炭洞面秋木里面の書記崔永吉と自稱して炭洞面々長の印章を僞造し、是で黄金町二丁目愛國生命保險朝鮮支社に入社するにつき面長の推印證明を僞造せんとしてゐる所を鍾路署の探知するところとなり逮捕された

中央市場 火事 損害二萬圓

十二日午前零時三十分府內漢江通十三番地大塚勝吉氏所有の中央市場から出火し事務所二棟十戸約十坪を全燒し同四十八分鎭火した、原因は失火らしく損害約二萬圓

逃場を失ひ 鐵橋で轢殺

【大邱發】十一日午後六時四十分頃慶北漆谷郡永順面鐵橋で朝鮮女の轢死があつた、忠南丹陽郡大崗面柳里金鍾道の妻金氏(三)と判明、同列車家の李二千(二〇)といふ子供を伴ひ同西南面に赴く途中永順面鐵橋に差し掛つた際、後方より列車の來るのを見たが逃げ場を失ひ其の場で無慘にも轢れて即死したもので、偕同けの少年は脚部の輕傷を負ふたのみ、列車番號と運轉手は目下調査中である

突如武裝した 二百名の警官隊
京畿道警察部の訓練

京畿道警察部では十三日午前九時三十分突如二百余名の部員全員に武裝せしめ上内保安課長指揮の下に光化門より朝鮮神宮へ行軍、參拜して同十時三十分歸廳した、これは目下滿洲の事局に鑑み、何時應援を求めらるゝかもしれぬので部員の氣分を緊張せしめ常に平時の訓練をなす意味で行はれたもので、近く府內各署員一千余名の綜合教練が行はれる模樣である

風紀取締り 置屋へお達し

本町署では十二日午後二時から管內の料理屋業者を招いて取締その他のことについてのべたが十三日は正午から置屋業者を招致して同樣取締上の注意を促した

伸びた髯が 錦州土産だ
凱旋の內山特務曹長語る

錦州卅八日會戰を發し至聖堂下の各軍と協力して錦州附近の兵匪馬賊を掃蕩し爾來同地方の治安の任務に當つてゐたが今回「羅南部隊」から分離し初年兵教育のため留守部隊の內山特務曹長は先に兵器輸送のため錦州に派遣された羅南部隊の七名の兵士と共に十三日午前九時京城着、直ちに歸隊の途についたが、最近における錦州附近の情況及び先に安奉線警備のため朝鮮より派遣された部隊の活動狀態について左の如く語つた

錦州附近は現在全く「平穩狀態」といふてもいゝ程です、勿論夜間は便衣隊の出沒することもあるので外出を禁じてゐますが、現在錦州には第〇〇團、〇〇混合〇〇團兵隊が駐屯し支那側公安隊約四百名も協力して治安維持に努めてゐるから、先づ馬賊の襲來もむつかしいでせう、錦州も近頃では大部暖くなつてこちらの氣候と大した變りない程ですから將士の苦勞も非常に和らいで來ました、朝鮮から派遣された將校は安奉線で嚴寒な寒氣に當つて居りました

「安奉沿線」も現在は殆んど平穩に歸してはゐるが夜間はさすがに匪賊の不意討があるらしく、警察官も文字通り不眠不休の活動を續けて居ます

ぼうぼうと延びた髯面をなでたがら『之が僕の錦州土産なんです』と元氣よく十時十分發の列車へ飛び乘つた(寫眞は內山特務曹長)

東三省へ 電報の連絡 十五日から實施

【奉天十三日發電通】東三省內各地と關東州滿鐵附屬地日本內地及朝鮮方面との間に和文電報竝歐文電報の取扱開始に關しては櫻井遞信局長と東北電政管理處長金忠實氏との間に折衝中のところ此程協定成立しいよいよ十五日から取扱が開始されることゝなつた

罰金が出せず 遂に死んだ若者
樓下洞の變死者

既報、去る九日夜南大門某藥店からアダリン、カルモチン六圓九十錢を買ひ求め、それを服下して十一日朝四時府內樓下洞の路上に打ち倒れ、そのまゝ息絶へた高平、府內通洞一三三番地趙辰甲(二〇)が死を覺悟するまでには次の如き隱れた事實があつた、それは同人の叔父府內桂洞一三三に一ヶ月前から不要だといふ某新聞を同紙配達夫金興植が配達し、あまつさへ去る一月五日十一時頃集金に來たので、同人は怒つて配達夫の不法をなじり、口論の結果、不撚糸の配達夫の右眼、左顳顬、右膝部をチゲの木楯にて毆打したので、配達夫は

傷害告訴

をなし、その結果起訴となつて趙辰甲は傷害罪として罰金刑の判決を受けたが、出金に窮した揚句遂に自殺を覺悟したものである

引續き間島 共產黨狩
徹底的に掃蕩さる

間島共產黨狩りは間島總領事館警察部に於て徹底的掃蕩に努めてゐるが、九日本町中國共產黨和龍縣委員會太拉子區書記兼軍事部長趙泰京外二十名を南陽に於て龍井村領事館及太拉子分署協力のもとに檢擧した、同地方の共產黨狩りは峻烈を極め、本年に入り既に百五十名の檢擧を見た

遺骨十五日入城 故中村少佐等

滿洲事變の戰闘に名譽の戰死を遂げた羅南部隊の故中村少佐、八田三等憲兵、江間上等兵の遺骨は、遺族その他に附添はれて十五日午前六時京城驛着同十時京城驛發羅南へ向ふ筈

フイルムの引火防止

本府警務局保安課では活動寫眞フイルムの引火災害を防止する爲め鮮內各都市の活動常設館におけるフイルム取扱者の技術、映寫機の完備及映寫場の設備について一齊檢査を施行することゝなつた、京城に對し京畿道警察部保安課では京城、仁川、水原、開城所在の十九館に夫々技術員を派し、二月十八日より三月二日まで十三日間に亘り嚴密なる調査を行ふことゝなつた

トラツク二台

京城府土木課では此度貨物自動車二臺を購入したがこれによつて工事材料等の運搬能率増進を圖ることゝなつた

出漁中の漁船顛覆 乘組員二名溺死
咸南遮湖沖の椿事

【咸興發】咸南利原郡南面龍湖里金尚默所有朝鮮型漁船西順丸(約五噸)船長金元錫等八名の乘組員は去る九日前同郡同面下遮里沖椒島洞合約七浬の海上に於て漁業中、激風に遭ひ顛覆し、乘組員二名は溺死、一名は行方不明となり、內五名は遭難現場附近に居合せた利原郡南面龍興里金三石及金相三の漁船に救助されたが、同船の損害は約一千七百圓、溺死者及行方不明者の住所氏名は左の通りである

本籍江原道江陵郡沙川面沙川里、住所、利原郡南面龍興里(溺死者)朴來俊(三二)本籍江原道襄陽郡未詳、住所、利原郡南面龍興里六三(溺死者)金元昌(二二)本籍利原郡南面龍興里、住所同上(行方不明者)金銀善(二五)

空軍への寄附 累計二千六百圓

建國祭たる十一日について十二日の軍司令部愛國部に朝鮮號獻納金寄託者によつて一日を終始した。この日は愛國部初つて以來の盛況を見、約五十餘名の寄託者が朝早くから午後四時頃までひつきりなしに愛國部を訪れた。寄託は卅六件七百圓であり累計二千六百二十五圓二十四錢となつた

國防費の 一錢獻金運動
若き農場主が共鳴

全北金堤郡青蝦面中央農場主嗣子甲野宗一君は栗原豫備大佐の國防費一錢獻金運動に共鳴し自覺を以て之の宣傳ビラ二萬枚を調製、全鮮小學校及郡衙に配布し、家族、農場事務員小作人等にも勸めて獻金せしめ十二日三十圓五十錢を軍司令部愛國部に寄託した

女生徒の眞心

續いて黃海道載寧郡北栗小學校高等二年の女生徒平野松枝外五名は共同して働いて得た金六圓を左の手紙を添へ十二日寄託して來た

旭町 青年の意氣

愛國機朝鮮號建造の熱は次第に昂りつゝあるが、昨十二日午後府內旭町一丁目の青年團長神崎敬助氏は團を代表府廳に出頭其金にと云つてポンと百十圓を投げ出した。この金は團員廿二名が他日有時の時にと思つて昭和三年頃から五十錢位づゝ貯金してゐたものが十分貯つたので一人五圓の割で寄附したもので不斷の節約の結晶である

空軍へ 「少年の美擧」

東大門小學校四年生三重利夫、櫻井小學校五年生宮崎隆三の兩君は僅な小使錢と貯金を合せて七圓五十錢を十二日現金を携へて朝鮮號へ獻金として本町署に寄附方を申込んで來た

京城府の斡旋

愛國機建造の熱は全鮮各地に高潮して來たが今回京畿道に於て道內義金の寄附を受けることゝなり京城府へその協力方を通牒して來たので京城府では府內各學校各銀行會社、町洞總代各團體へ勸誘狀を發すると共に府內務係に於て一般の義金を正式に受付けることゝなつた

鐵道學校 生徒の醵金

總督府鐵道從事員養成所生徒代表二名は十二日午後五時頃愛國部を訪れ『愛國機朝鮮號建造計畫は吾吾に欣快に堪へない依つて生徒一同食費を節して得た金子であるから受納ありたし』とて卅六圓四十錢を寄託した

協會の 春場所 廿二日から八日間

【東京電報】新興、革新兩力士團の協會復歸は絕望となつたので相撲協會では殘留力士を總動員して曲りなりにも春場所を開くに決定今朝十時半左の如く發表した

二十一日觸れ太鼓二十二日より八日間開場料金は二圓、一圓五十錢、一圓、五十錢の四種

淋しい 春場所番附

【東京電報】相撲協會では春場所番附を十三日正午左の如く發表した

東方 玉錦 能代潟 錦洲 若瀨川 若葉山 大[illegible]沙

西方 武藏山 清水川 神ツ海 吉野山 古賀ノ浦 若湖川

以上幕內

外幕內待遇格四名十兩待遇格十名を昇進させてゐる

麻浦の電車 醉拂ひを轢く

十二日午後七時三十分運轉手府外孔德里一二二黃順萬の運轉する電車が、麻浦から西大門方面に疾走中孔德里一三五地先に差かゝつた際泥醉した府內蓬萊町四の一八二高炳斗が急に軌道內に飛込み、運轉手は急停車をしたが間に合はず、左眼下に全治四日間の打撲傷を負ふた

皮膚科 泌尿 徽毒 下疳 黄金町一丁目(三井物產横入) 塩井醫院 電本三一〇九

漢江の溺死人 厭世自殺の老人

十二日午後二時ごろ漢江鐵橋東側第二ビーヤの水面に溺死體が漂流してゐるのを巡察中の係員が發見死體を引揚げて取調べの結果溺死人は水原郡城湖面鳥山里林文九(五〇)とわかり、水ぶくれの着物の中から印と小刀と遺書一枚が出て來たが遺書によつて厭世自殺と判明

クーポン賭博

十三日午前二時半頃府內茶屋町勞働者金秉和方で勞働者徐俊順外六名が『クーポン』と稱する賭博開帳中本町署外勤巡查の一隊に踏み込まれ一網打盡に檢擧された

女井戸に飛込む

府外延禧面大峴里一二二李秋雲の飲食店の雇女朴山末(二二)は十二日午後七時半頃まで客人と共に酒を飲み、客人の歸つた後で同家の井戸に飛び込み自殺した、原因目下取調べ中

老人の變死體

十二日午後十時頃府內堀鱗洞十番地金致俊方裏庭に七十歲位の朝鮮人男が變死してゐるのを同家主人が見つけ最寄の派出所に屆け込んだが急斃れた

絶對カブレぬ 白毛染の出現!!
[illegible] 仁川府宮町通 朝鮮化學研究所
絶對カブレざるを保證す

催告
京城府元町三丁目二十九番地 永興炭礦株式會社
右會社ハ昭和七年一月十七日解散ニ付債權者ハ本公告ノ日ヨリ二箇月內ニ其ノ債權ヲ申出ヅベシ右期間內ニ申出ナキ時ハ淸算ヨリ除斥セラルベシ
昭和七年二月八日 京城府貫鐵洞七十九番地 淸算人 井上市郎

コノテガシワ菓 生菓大王 獎勵進呈 鳥致院 朝鮮興農園

春季大競馬會女子事務員募集
來る三月十九日より斷續九日間開催の豫定に付計算に從事すべき內地人女子事務員を考査の上採用す年齡滿十八歳以上三十五歳以下にして各日共午前八時半迄に到着勤務し得るものたるを要す希望者は三月五日迄に龍山郵便局前荒井計事務所電話龍山二〇二番へ申込まれたし
申込用紙及申込注意書は電話又はハガキにて申込次第送付す
社團法人 朝鮮競馬俱樂部

お土產第一 內地へのお贈物お申込願ます
池田の甘栗
內地移出の元祖・年中無休
京城驛前 池田商會 電話本局七五九番 平壤 池田支店

廿円位の資本で
儲る「コナ石鹼の製造」每月百六十圓以上の儲け
誰でも簡單に出來ソウト儲り今後益々有望 [illegible]
所長 中野米國理學士 責任教授
中央化學工業研究所 名古屋市東區

絶對カブレぬ
麥酒飲料水値上廣告
一、麥酒大瓶四打ニ付キ金壹圓
一、同 小瓶四打ニ付キ金五拾錢
一、各種飲料水四打ニ付キ金五拾錢
兩社協定ノ上右ノ通リ二月十二日ヨリ値上仕候間謹告候也
二月十三日
キリン麥酒株式會社
大日本麥酒株式會社

諸印彫刻 并ニ附屬品一切 京城府本町二丁目 千代田號 電本九八七番

京城 春の銘仙新柄 鹽瀨變地丸帯 羽二重片側帯 こつた柄。しぶい柄。他にない柄

謹近火御見舞 吉井喜太郎 龍山郵便局前
謹近火御見舞 龍山郵便局
謹近火御見舞 洋品雜貨商 タマヤ 電龍一二三四番
謹近火御見舞 郁文堂龍山支店 龍山漢江通十一
謹近火御見舞 朝鮮京城府漢江通り十一番地 (龍山驛前) 三浦運送店 電話龍山一〇一八番
謹近火御見舞 上野齒科醫院 京城府漢江通十三番地 電話龍山九六番
謹近火御見舞 陸軍官舍御用達 卯尾崎鉄力店 電話龍山七五三番
謹近火御見舞 御菓子司 須磨屋 京城漢江通り十一 電話龍山九八六番

謹近火御見舞 京城府漢江通十三番地 蒔田天壽堂藥房 上村食料雜貨店 中崎本店 內田旅館 天眞堂 門田商店
謹近火御見舞 UNDERTAKER 西山信 京城府漢江通十三番地
謹近火御見舞 運送業 千村運送店 京城漢江通十三 電話龍山一三七番
謹近火御見舞 金井商店
謹類燒御見舞 河合啓藏 漢江通十三
謹近火御見舞 雜貨商 元永商店 龍山郵便局前角

謹近火御見舞 朝鮮運送株式會社龍山營業所
謹火災御見舞 大塚勝吉 京城府漢江通十三番地
謹近火御見舞 川崎工場京城分工場 京城府漢江通三番地 電話龍山九〇六番
謹近火御見舞 淺野スレート株式會社京城出張所 京城府漢江通十三番地 電話龍山一一三六番
謹近火御見舞 京城府漢江通一ノ三九 新龍山金融組合 電話龍山二九七
謹近火御見舞 株式會社 間組支店 前野定喜 青木德三郎 三浦淸海
謹近火御見舞 荒井初太郎 京城府漢江通十三番地

ぢ痔疾 肛門病 野崎肛門醫院 京城府旭町七番地 (入院治療) 電話龍山九九三

三笠四十號箱型(四十五圓)拾ケ月月賦
三笠ポータブル手提型(五十四圓)拾ケ月月賦

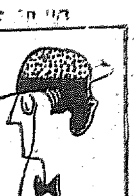

職業の選擇(二)

―新卒業兒童の父兄へ―

京城師範附屬小學校 主事 市村秀志【談】

中學校に入れてそれから將來の方向を定めやうとなさるならば

僅に一度や二度入學試驗に

失敗したからといつても失望せず初志を一貫してそれに邁進される方がよからうと思ふのであります。それであるから、學校をお選びになるにも結局お子供さんの條件なりあるひは皆さんの御家庭の事情等、いろいろの方面からどこまでも將來の方向を十分考へた上で方針を立てなければならぬと思ふのであります。たゞ無定見に、たゞ中學さへ上げておけばどうにかなるだらうといふ樣な御考へでは、延いて御子供さんの將來をも過まる原因となるものでなからうかと思ふのであります

尤も現代の中學校高等普通

學校は、職業教育といふ色彩は濃厚でありませぬので、つまり高い普通教育―高等普通教育といはれて居るのでありまして、これをすましてからもう一段上の高い學校に行くやうな、さういふ、謂はゞ一つの關門といふやうな形になつて居るのであるから、將來のことはその後に決めよう、兎もあれ中學だけは出しておかうといふやうな風で出される方が多いやうであつて、このことはやむを得ないことのやうでありますけれども、しかしさういふことのために、一面いろいろの弊害が生じて來るのであります。たとへば

中學校や高等普通學校は出

たことは出たが、それから先ブラブラしてしまつて居る、又田舎に働くことが嫌になつて、所謂高等遊民といふやうなものになりがちなのです。さういふやうな原因もかういふところから來るのです。職業指導に將來のことも考へないで、しにやられるといふやうなことがかういふ弊害を起す一つの原因であるかとも思ふのであります。其の實中等の教育を受ければ受ける程將來の職業に對して力強い底力になつて來なければならないのであります。さういふ譯であるから初めから

ボンヤリと上の學校に上げ

るといふやうなことでなしに、將來の方針を考へて學校をお選びにならなければならないと思ふのであります。それで子供さんの將來の方針、言葉を換へていひますれば、將來の職業であります。この職業を相當に御考へになつてから出發なさることが穩健であるやうに思ふのであります。一體この職業といふものは、我が國に於ては昔は世襲でありまして、大體親の職業を繼ぐやうに余儀なくされて居つたやうであります。たとへば士農工商などゝいつて、お百姓が武士になるといふやうなことは昔はなかなか出來なかつたのであります。

大工さんの子供に生れたも

のは、どんなに偉い素質があつても一生涯大工さんで暮さなければならないといふやうな有樣であつたのですが、併しながら現代の今日まことに有難いことには職業を自由に選擇することが出來るやうになつたのであります。結局、御兩親の職業は兎もあれ、子供さんの素質、子供さんの趣味性格、あるひは體質と云つたやうな事をよく考へて見て、それに合つた職業を選ぶといふことが將來益々大事なことのやうに思ふのであります。斯くて現代職業選擇といふことが非常に必要な問題になつて來た所以であります

そこで一番初めに問題にな

るのは職業を撰ぶ時期でありますが、これについては皆さんの中には、或は職業などゝいふものは稍大きくなつてから判つて來るのであつて、小さい頃にはそんなことは判るものではない、子供の小さい頃はそんなことについて考へさせない方が寧ろよいのではないかとさへ御考へになる方もおありかとも思ふのでありますが、これについて隨分多くの人が專門的に研究してゐるのでありまして、たとへば外國のウイツトマーとか、リーミングなどゝいふ人の研究によりますと

職業選擇といふことは大體

十一才から十二才、それからだんだん育つて十五才位が一番良い時期であるといふ風に研究されて居るのであります。それから先になつて、大きくなるとかへつていろいろの關係の束縛や、外部から仕向けられた、寧ろ添加束縛された準備のために職業が無理矢理に決められてくる。本來の子供の適性でなしに外的條件から余儀なく仕向けられた職業といふやうなことに多くなつてしまふ。本當にその子供に適した職業を見出すには、寧ろ其時分―即ち十五才位か、それ以前の方が、眞實の特殊性、特質といふものを發見されるといふ風にいはれて居るのであります

新入學兒を持つ家庭へ

數は二十 假名は名前

家で教へるならこのくらゐの所

小學校へ入學すると云ふことは兒童生活の一大轉換を意味するものでありますから、父兄は先づ學校生活と家庭生活との差異に關して正しい理解を有ち、それに基いて兩生活の

急變を緩和

することゝ、生活の改善をなすことが入學準備の要諦であります。學校生活の特色とする所は何であるかと言ひますと、第一に知識技能を組織的に修得すること、第二に自由平等の團體生活を行ふこと、この二つの點にありますが之に反して家庭生活にあつては知識技能は斷片的に修得するに過ぎず、父母、兄弟、僕婢等の間にある差別的階級的生活をその本質として居ります。學習の方面は暫く措き、家庭の他律的な差別的な階級的な生活から自由平等の團體生活に入るには

團體生活の

二大要件と云ふべき規律と自律に對して總ての準備を集注することが肝要です。規律に對する準備としては時間を守ること種々な『キマリ』を守ることが大切です、從つて洗面、含嗽、挨拶等種々な家庭に於ける『キマリ』を守ること、起床、食事、間食、就寢等の時間を守らし、遲刻したり、學校を休んだり、復習と遊びの時間を判然させるやうに時間の觀念を養ふことなどが大切です、次に學校の平等生活に於いては家庭にある時とは違つて人の助けが尠くその上行き屆き兼ねるものですから『自分のことは自分でする』と云ふ

自律自治か

大切な習慣であります ですから前以て衣服の着脱、履物の始末、玩具の整理、洗面、含嗽、用便等總て母や女中の助けを借ることなく自律的になる習慣を養ふて置くことが必要です。要するに自分の物と他人の所持品とを嚴密に區別する習慣も亦自律に關聯して團體生活には大切なことであります。學習の組織的な準備と云ふことは學校として望まないのみでなく、却つて困る場合が多いのでありますが、二十迄の實物の正しい

數へ方位は

出來てゐる方がよいと思ひます。文字は片假名で自分の姓名を書いたり讀んだりすることの出來る程度にして置くことは自分の所持品が混同するやうな不都合を避ける規律自律の上から望ましいが五十音圖を組織的に敎へるなどは避けて貰ひたいものです、今一つ父兄や子供が通學する道路を正しく理解し、これに順應する爲に入學する前に時々子供を連れて自分の學校へ行き一年生の生活を見せて置くこと、通學の途上の危險その他をあらかじめ知らせて置くことが必要です。

『四月から愈々一年生だから……』

といふ言葉は子供を甚しく緊張させるものですからこれを利用して子供の惡い習慣を改善したり、團體生活におけるよい習慣を涵養することがこの際最も肝要であります(二階堂一氏談)

雛の變り種

モダン味豐かな

―時局と世相の雛壇―

●日本● 固有の傳統の床しさと懷しさとで行はれるお雛祭りも近づきました今年は特に世き澁りでも初節句を迎へさせられると云ふので、古典味豐かなものも澤山取り揃へられてをりますが、同時に現代風俗や時局を背景にして清新で好ましい變り雛も澤山出來てをります、即ち東京松屋では例によつて古代雛や有職雛等や御殿、蝶雛、高砂、末廣等の芝居趣味や野趣味のものがあり

●變り● 雛では現代時局を取り入れた滿洲雛や、高麗雛等あります、高麗雛は朝鮮の地方の雛を取り入れたもので、下人等の樣な形のお雛樣とされてをります、戰勝雛と云ふのは戰爭を背景に兵士を[illegible]お雛樣にしたもの[illegible]飾二つをお雛樣にしたもの節句の飾りには『これは[illegible]お國を何百里』と記してあり、戰塵の滿洲を[illegible]

●偲ば● れます、相撲雛は現代の運動具を現したものではスポーツ雛と並べたダンスをしてゐる朗らかなアラモード、最近流行のモモノセック、ヒナマツリの文字を散らさせてゐるお雛樣、之を鑑賞人雛とは懷かしみ干支に因んだもの猿の雛―

●名付● けてゐますこれは芝居の河原の道引きによるもので、堀川雛と半分に割つた柿を背にして猿の雛を製士とお姫樣を容つたのを猿猴雛と仕思ひつきです。これに似たもので蒲柳雛と云ふものもありす、此の外從來の木目込や押し雛、特に御所人形が澤山取り揃へられて居ります値段は好況の時から昨年より五分乃至一割の安値です

長四疊の間

袋戸棚を作ると 重寶な部屋になる

八疊なり十疊のお座敷に續く控への間としての長四疊は大變都合もよく便利な部屋ですが、その一間だけを獨立させて使用する場合は不便なばかりでなく、何となく余儀の感じが惡いものですが、これに袋戸棚をつけますとまことに小ぢんまりと重寶な部屋となります。東側の間口につける巾三寸、厚さ一寸位の板一間を棚に使ふ四分板が三枚あれば素人にも簡單に出來ます、奧ゆきは疊巾より四五寸狹く高さは手の屆く程度になるべく高い方が見た目がよく、下の方には本箱や茶棚を置くやうにします、又襖の代りに、間の上部に針金を渡しカーテンにすれば費用も省けますし可成大きなものでも自由に出し入れが出來ます

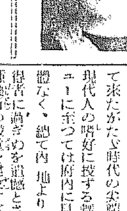

モダン京城に 最初の樂劇團

愈十五日から開所

半島のモダン部―京城は近代都市的に素晴らしくその輪郭を整へて來たが、大時代の尖端に立つて現代人の嗜好に投ずる舞踊、レヴューに至つては府內に見るべき劇團なく、總て內地よりのお目見得者に過ぎぬを遺憾とされ、この種藝術の殿堂を建設すべく計畫されてゐたが今回大日本映畫會社々長分島周次郎氏によつていよいよ具體化されその第一步として撮影所隣接地に京城樂劇團が設立さるゝことゝなつた講師にはわが舞踊界の第一人者たりし故高木徳子嬢の實弟花井薇郞氏を招聘してすべての指揮をとらせ、十五日からいよいよ稽古を開始するはずである第一期女生徒は十三歳より二十二歳までのもの九十名を募集する

中村歌助一行

中村歌助一行の歌舞伎は十三日か

平壤に映畫會社生る

【平壤發】 嘗て劇映畫を平壤に映畫撮影所が生れた、先月末かつて日活現代劇部道田技師の下にあつて活動した榮呂幾氏らが平壤商業映畫工場を起し假事務所を新倉里に置き第一回作品として現代劇、都市に生れ內鮮人間に結ばれた戀愛物語の撮影をはじめることになつたが之をストーリーにして撮影するもので內地へ移出する計畫をしてゐる

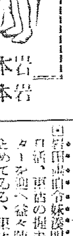

才猿ノ喜々坊

トリチャンの巻(七)

岩本善併 文　岩本正二 畫

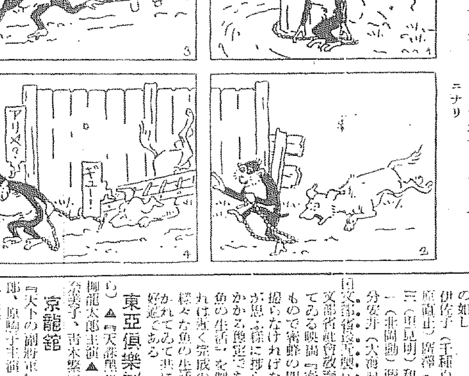

1、フトキガツクト、イシガケノウヘカラ、ノライヌガニランデヰル

2、ビックリシテ、ニゲダシタガ、ナガイ、クサリガジヤマニナリ

3、タテカケテアツタ、ハシゴノアシニ、クルクル、カラミツイテ、シマツト

4、オヒカケテキタ、ノライヌハ、ハシゴノシタニ、ペシャンコ

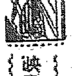

映畫界

◎『白銀の亂舞』を激賞 昨年十二月伯林で封切られて眞実歐洲全土に異常なるセンセーションを捲起してゐるファンク博士とスキーの王者シュナイダーの新スキーの超大作『白銀の亂舞』は一月二日スイスのサイモントリースのアポロ座で公開されたが折から同地に來遊中のチャーレス・チャップリンは同映畫を激賞して近來まれに見る映畫として激賞したと、因に同映畫は近く我が國にも三映社によつて提供封切られる筈

◎田中絹代令妹淺間子東活へ 日活、東活の提手により續々スターを迎へ益々陣容の整備につとめてゐる東活では今回若山光雄の實妹で月形プロ、下加茂等にあつて活躍してゐた淺間子を入社せしめ第一回出演映畫を南秦三原作脚色の小唄映畫『曉の夜曲』と決定し撮影に着手する事となつた、監督は新進の三星北蔚夫、キャメラ上村眞夫、重なるキャストは次の如し 伊佐子(千種百合子) 瑞司(福原猶吉) 麗澤(片山秀) 戸川壯三(田見明) 和子(淺間子) 市一(北岡勲) 俊村(竹根速) 星分安井(大濱甚一誠)

◎文部省推薦映畫 文部省社會教育課で嘗て推薦製作してゐる映畫『雪蛙』は二番位のもので衛生の四季の生活狀態を撮らなければならないので撮影が思ふ樣に捗らず、今年一杯はかかる豫定である、此の他に『魚の生活』を製作してゐるがこれは近く完成の運びになつてゐる樣々な魚の生活狀態が面白く描かれてゐて非に教育映畫として好適である

東亞倶樂部 (十四日から)▲『天誅組異聞』原駒子、市川龍太郎主演▲『涙の良人』川島奈美子、吉本繁主演

京龍館 (十四日から)▲『天下の副將軍』番通し嵐門光三郎、原駒子主演▲『モダン化け伴二人連れ』シッドスミス、ヴァノン主演

昆布の藥効成分

含有ヨードは種々有効

昆布を始め海草類には多量の藥効成分を含有して居ますが、殊に昆布はヨード分を多量に含有し米國などでも盛んに研究され現にニユーヨークのロックフエラー研究所でもレービン博士が研究中であります。昆布を用ひた煮出し汁乃至スープが非常に美味であります事は昔から知られてゐますが此の出し汁はグルタアミノ酸の化合物と燐水を含有してゐるマイニッタといふもので頗る滋養に富んでをります、其他昆布の含有するヨードは血液を淨化し殊に血壓の高い人などの豫防には最も有效なので、最近には腦溢血の豫防にも相當効果があると云はれて居ります

將棋新手合(一)

於東京市日本橋 東京將棋倶樂部　講評 木村棋所

(圖は三五歩迄の局面)

平手 香先 ▲六段 石井秀吉(東京)
平手先 △五段 坂口允彦(東京)

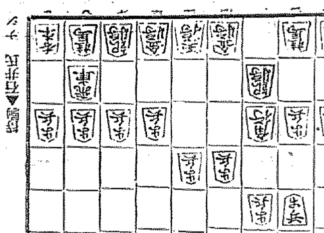

持駒▲坂口氏 ナシ

△七六歩 ▲三四歩 △二六歩 ▲四四歩 △二五歩 ▲三三角 △四八銀 ▲三二銀 △五六歩 ▲五四歩 △五八金右 ▲三五歩 △五七金 ▲四二銀 (以下次號)

【木村七段講評】 (後手)四四歩留めは、後手策としては穩和である
(先手)五六歩と突いて、敵と應手を爭ふのは至當である
(先手)五八金右と上るのは定跡である、茲で二六歩と突くのは混戰となる虞れがある
(後手)三五歩と突くのは當今の如く研究の進んだ時代には無理な作戰である
(先手)五七金と上つて、三筋を逆襲する方針は定跡である

14日 公設市場 小賣値段

[illegible]

讀者 同胞慰問金

◇朝鮮社會事業協會取扱 [illegible]

ラヂオ D・K

十四日(日)

正午 一一時五九分 正午の時報、ニュース

午後〇時三〇分 氣象概況、各地天氣豫報 仁川觀測所發表

同〇時四〇分 ハープ獨奏とバリトン獨唱(B)
一、ハープ獨奏(イ)幻想曲(作品九五番)サンサーン作曲(ロ)祈り、アッセルマン作曲
二、バリトン獨唱(イ)涙の聽收 山田耕作作曲(ロ)鐘眯喰間(ハ)旅人ゴダール作曲(ニ)歌劇ランメルムーアのルチア中のわれ死を以て汝を罰すドニゼッチイ作曲
ハープ 雨田頑之　バリトン 小森譲　ピアノ伴奏 妹尾佐一郎

同一時一〇分 奇談 趙東秀

同一時四〇分 常磐津(A) 雨韻月漆綸(三面)
淨瑠璃 常磐田若太夫
同 常磐津仲佐太夫
同 常磐津仲男太夫
三味線 岸澤仲鍍
同 岸澤式作
上調子 岸澤仲三郎

同二時二〇分 運動競技(B) 東西對抗ラグビー試合狀況(大阪花園グラウンドより中繼)

同五時四五分 ラヂオ體操 今晩のプログラム發表

同六時〇分 童話劇(A) テキスト二〇二ページ 小公子(バーネット原作、今井梓脚色) 東京放送童話劇協會

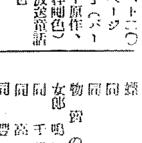

(寫眞は今井梓氏)

同六時三〇分 雜歌と流行歌
一、白打鈴二、リ、リヤ三、アリラン外　大串 金奇山紅

同七時〇分 ニュース、翌日のプログラム發表

同七時三〇分 放送舞台劇(B) 大阪浪花座より中繼 海川忠兵衛梅川新口村の場

配役
龜屋忠兵衛 中村雁治郎
丹波屋八右衛門 實川延若
料理人五兵衛 淺尾大吉
座頭 鶴の市 嵐吉三郎
幇間 叶六 市川市昇
客 市川高麗五郎
同 實川芦鶴
同 實川延幸
物賣の男 實川美鶴
女郎 鳴渡 中村成太郎
同 千代蔵 中村翫之助
同 高瀬 淺尾奥山
同 豐川 實川鶴三郎
同 琴路 賀川みのる
同 花代 松本錦吉
同 [illegible] 市川成八
仲居 お袋 中村[illegible]
同 お雪 市川高麗蔵
同 お菊 林孝夫
女中 おりん 中村芝鶴
小婢 おたま 中村章景
禿 ゆかり 中村政雀
引船屋 おえん 中村雁東
槌屋 梅川 中村福助

同八時三〇分 管絃樂(A) 三文オペラ音樂小組曲 ワイル作曲 (イ)序曲(ロ)マッキー・メッサーの殺人行爲(ハ)歌に代りて(ニ)愉快な人生の物語(ホ)ポリーの歌(ヘ)加農砲の歌(ト)終曲
東京ラヂオオーケストラ 指揮 近衛秀麿 解說 鹽入龜輔

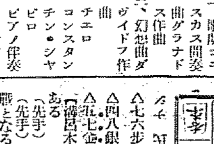

同九時〇分 チェロ獨奏(A) 一、哀歌 フォレ作曲 二、歌劇ゴヤスカス間奏曲 グラナドス作曲 三、幻想曲 ダヴイドフ作曲
チェロ コンスタンチン・シャピロ ピアノ伴奏 リジア・シャピロ

同九時三〇分 時報、氣象概況、各地天氣豫報

龍谷高女の豫餞會

府內龍谷高女では來る三月廿四日の卒業式が、學期終始の準備等で忙しいので、今十三日卒業生を送る豫餞會を開き、各年生徒の廿數番に上る樂しい餘興があつた―寫眞は三年生の舞踊白鳥の羽ばたき

味の素 (登録商標)
又おかはり
味の素入り支那そばの堪へられぬ美味さ
宮內省御用達 味の素本舗 鈴木商店
2—E

たんせきぜんそく 一夜の試し 龍角散
▲勝利は實質優秀の物に歸す
各百貨店藥店ニアリ

かぜねつ 橋本散
前田醫學博士考案御證明
大阪市天滿橋南詰 製劑所 和田魁真堂
各地藥店ニアリ
價 20 50 100

精巧無比 專門製作
商牌 メダル 徽章 各種旗
大久保眞敬商店
京城府黄金町三丁目電話本局二二一四番

イカリソース
原料は野菜と果實
獨特の葡萄酢を配す

ハクキン懐爐

戰線異狀なし
寒中の異常に
ハクキンの懐爐
保温一晝夜
費用一日一錢
安全衛生無比

トリカピンあれば嚴寒に尚春氣分
大阪市 矢野榮商會

C—5

森永チヨコレート
榮養は健康へ
味ひは愉悦へ

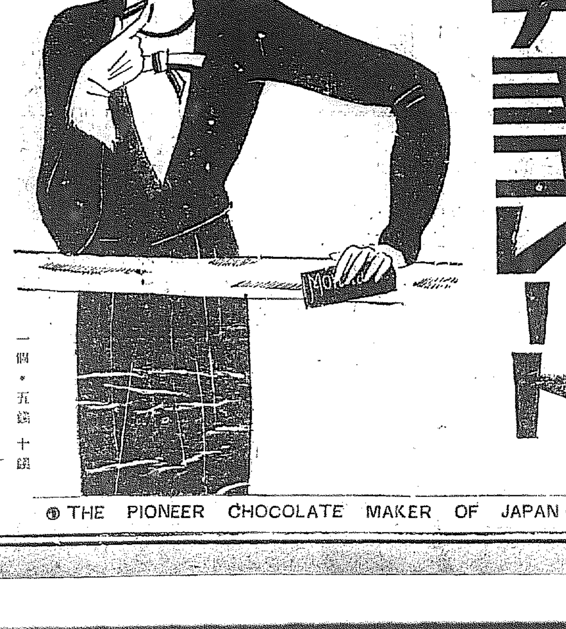

一個・五錢 十錢
THE PIONEER CHOCOLATE MAKER OF JAPAN

若し實現すれば 普通銀行に大影響
大信託創立に對して 某銀行有力者の所見

本年度本府豫算に新たに計上された大信託に對する補助十萬圓は議會の解散により豫算として提出されるか否かは判定し難い。これがため期年來懸案具體化しつゝあつた穂積氏の大信託計畫は、その後進捗するに至らない模様であるが、若し右補助案が追加豫算として提出され議會通過を見るときは急速に進展するに至るだらうと見られる。大信託會社の創立については本府に於てはかねて資産、信用の強大なるものを希望し、しかも不動産信託に主力を注がしめ、從來の機能發揮を企圖するに外ならない而して大信託會社の創立は地場普通銀行殊に既設信託會社に對しては相當の影響を與へることは免れないとされてゐるが、右に對する某銀行有力者の所見は左の如くである

朝鮮に於ける銀行預金は公共的色彩の濃厚なものが多くこれ等は凡て金錢信託に流露してゐる現狀にあるので大信託會社の創立を見るときは普通銀行に於ける預金の最小限度二割は普通銀行から信託に移動するを免れず、朝鮮ではこれを補充すべき資金に乏しいため、普通銀行は資金關係に於て相當大きな打撃を蒙むるだらう、投資方面に於ても不動産を主とする現狀から見て相當の影響あることを考へねばなるまい、また既設信託としても打撃は止むを得ないと思はれる。しかし金融制度が完備し、財産運用に幼稚な朝鮮人の世襲財産たる不動産を保護することは社會政策として適切なる施設であり、要は理想としては申分はないがこれによつて生ずる諸種の影響に對して當局は慎重の考慮を拂ふことが緊要であると思ふ

大した影響は 考へられぬ 本府當局の意向

右について財務當局では左の如き意見を持つてゐる

信託補助十萬圓が追加豫算として提出されるかどうかは、目下のところ何ともいへない。大信託が創立された場合、普通銀行の當座預金や既設信託に對しては破滅程の影響は考へられないではないが、當局の希望する大信託は、不動産信託に主力を注ぐもので設立の趣旨は一つに不動産信託に存するのだから、金錢信託に對しては相當の制限を加へることになると思ふ。從つて普通銀行や既設信託には大した影響を與へるとは考へてゐない

中小商振興策 改善案決定 委員長會議で

中小商業振興策に關し府內實業、官衙商店經營、卸小賣商取引改善、販賣物價調節の各委員長は十二日午後二時より京城商工會議所に於て協議の結果、來る十六日午後二時より更に委員長會議を開き、實行委員を選定して、既報の改善案十二項につき、協議決定することになつた

輸出米除外例 木浦から陳情

【木浦】朝鮮米の輸出入は總督の許可によるが最近木浦穀商が酒米として搬出、大連方面に輸出されるが許可を受くるまで十數日を要し商機を逸するので木浦商工會議所では總督府令第一二七號に除外例設置の要ありとして次の如く陳情を財務局長へ提出した

總督府令第一二七號に依る米穀の輸入又は輸出の制限事項中、輸出の場合に於て輸出數量一千石以下は所轄税關長又は支署長に於て輸出許可方委任せられたし

鮮銀各支店の 金庫檢査 大盜難に鑑み

鮮銀平壤支店の十八萬圓盜難事件に刺戟されて、鮮銀は勿論、各銀行では金庫について非常の注意を喚起してゐるが、鮮銀各店では

不景氣を泡で 吹き飛ばす 威勢よく値上發表 ビール界の活況

例年よりも急テンポに訪れた暖氣から旣に例のビール販賣戰はお手のもの、泡を吹いて早くも展開されやうとしてゐる……昨年は深刻な不況から來る消費減少に意外の低調を示し、加へて景品戰術から叩き賣りまでも演じ自滅法に混合戰を演じたが、本年のビール界は意外にも好材料に惠まれて前景氣は頗る好い。まづ本年は金輸出禁止と諸物價高から、ビールとしてもホツプ大麥等の値上しかし當然値上げは氣構へられる。既に內地では麥酒聯盟は一箱一圓方の値段引上げを威勢よく發表し、大日本とキリンの兩社は協定に於ても値上げ率を協議中である。昨年協定から脱して自由な立場から値段競爭に他を眩したサクラも値上げには協定を尊重して同一歩調をとらう。それに前年盆頭に絵の形で門戸を閉鎖された滿洲市場が復活するといふ有様である本年は斯様に先行に値上げが存在する事とて例年なれば各社は血のにじむ買込み策の火蓋を切らうと云ふ此頃、各ビール會社では本社の方針依ちにノホヽンを極め込んでゐるが、前年値段据置中にとの地方筋の買物から持越しストックは舊正明けと共に出盡し、ビール界は不景氣を泡で吹き飛ばす勢ひである

京城も ビール値上げ

大盛景氣やら何やらでビールの賣行増加を見込んだビール屋さん、現金なもので鮮內でも十二日から早速威勢よく値上げした。即ちキリン麥酒と大日本麥酒の大瓶四打入一箱につき一圓、小瓶四打入五十錢、各種飲料水四打入五十錢のそれ〴〵値上げである

商議から 補助金 火保契約者大會へ

京城商工會議所では十二日午後四時より役員會を開き、火保問題に關する全鮮契約者大會への補助金につき協議し支出することに決定した

商議滿蒙調査 日程繰下げ 三月中旬出發

京城商工會議所に於ける本年新規計劃である滿蒙經濟調査は既報日程により二月上旬出發の筈であつたが、火保契約者大會が本月下旬又は三月上旬に開催されるので、出發期日を繰下げ三月十三日京城出發に決定した

北鮮開拓を契機に 愈よ積極的進出 面目を一新する 朝窒の諸事業

朝窒關係の北鮮諸事業は總督府北鮮開拓案、吉會線の進捗等拓の進出等に伴ひその重要性を注目されるところとなつてゐるが、殊に最近新興から朝鮮の寶庫と轉ぜんとしてゐる。一昨年操業を開始せる朝鮮窒素興南工場は現在十四萬キロの電力を消費して硫安卅五萬噸の製造を爲しつゝあるが、工場設備全く完了し隣接地完分なれば十八萬キロの發電に依り四十萬噸乃至四十三萬噸の余能力を發揮し得る準備を了し、同所で目下新設中の硬化油工場も近く落成を見る運びとなり、三月初旬より豫定の通り延岡火藥工場原料用のグリスリン製造を開始するはと決定してゐる一方硫安にタンク建設の石炭液化工場も三月末に工場設備を終へ四月より操業を開始し一年間一萬五千噸の重油製造を行ふ事となり、目下試驗中のアルミニユーム製造も探探試驗を終へておそくも四月中には事業着手の模様である。かくて朝窒は北鮮開拓の機運に乘じて本年よりいよ〳〵積極的進出の具體化をはかる形勢である

一月中朝鮮 對內地貿易

(總督府發表)一月中における朝鮮對內地貿易總額及その前年同期對比次の如くである(單位千圓△印減)

		前年比
移出	二四、五一四	七九七
移入	二一、二四四	七、○三三
計	四五、七五九	七、八三○
出超	三、二六九	△六、二三五

一月中の 對支貿易 輸出五割弱減

【東京電報】大藏省發表一月中における對支貿易(關東州、香港を含む)は(單位千圓)

輸出	一一、五二一
輸入	二三、八三九
計	三五、三六○
入超	一二、三一八

新興産業展望
心機一轉！ 產業朝鮮建設へ 躍進する新興部門

稀有の變動の年は去つた。あらゆる財界各部門に痛烈深刻な試錬を甘受せしめた金解禁下の悲慘の二年は去り、今や心機一轉して更生の機運に面してゐる特に朝鮮は滿蒙撤兵問題の秋に當り、その產業的使命に於て方向轉換の機に立ち、總督總監の好きコンビネーションから產業朝鮮の方針樹立を見て、あらゆる產業部門は飛躍へ發展への段階にある。時代は刻々と移る。新らしき時代には新らしき產業の擡頭がある我等はこの新時代に適應して誕生せる產業こそ、新らしき朝鮮の輝しき未來を示唆するものたるを疑はぬ。新興產業……朝鮮に於けるこれは未だ產業と云ふべく餘りに微々たるものかも知れない。然し昨年來不況をも凌ぎ芽生へたこれらに我等は大いなる期待をかけその成長を祈るや切である。この意味から昨年度から工業化の潮流に立つた新產業の横顔を描いて見やう

前途洋々たる 水產加工業

待望される產業朝鮮の明日を朗らかな進展の將來を示唆するものとして見逃しならぬのは水產加工業の新分野であらう。地圖を擴げて朝鮮を見る。朝鮮はアジヤ大陸の一分岐として日本海黃海に突出せる一半島であり、海岸線の延長九千三百二十哩、その沿岸は對馬海流、リマン海流交々岸を洗ひ、魚介の棲息頗る多い。背後に幾多の資源を擁する大陸を控へてその將來は洋々たるものがある。この島嶼的な實に他に比較にならぬ朝鮮の水產業がその素質に於ても條件に於て將來的に約束づけられてゐる點は明に首肯するに難くはなからう

◇

從來、朝鮮水產加工業はこの天惠的な素質を條件として施政以來飛躍的進展を示して來てゐる。就中鰯類の鰊等の原始的な製法によつて明治四十四年に於いて僅々二百六十五萬圓の產出を見るに過ぎなかつたものが近年に至り四千四百八十一萬圓と十七倍に及ばんとするの盛況である。然しこの製品の殆ど大部分が輸出狀況を見るにその九割までは內地移出に向けられる運命であつた。目標が內地である限りその發達に限界の存するは明らかな所である。再び輸出に振り向けられるもの僅少ならずと見ても商品化の行詰りを痛感せずには居られなかつた。然るに昨年來內地目標の加工業が忽ち面目を一新し世界を目標に大きく展開せんとする機運が擡頭となつて來た。トマトサージン、魚油製造等々に見るこの機運は半島加工業に劃期的躍進を與へる導火とならう

◇

水產加工業の新部門として注目されて來たトマトサージンとは鰯を原料として魚肉をトマトパルプ漬けとしたのである。この製造はアメリカのカルホルニアを中心として發展したものであるが歐洲大戰前より大體アメリカに於ては州法として食料品を肥料化する事が禁ぜられてゐた。從つてアメリカ農務の發展に伴つて魚肥、魚粉の需要は加速度的に增加しつゝあり、沿岸には多數の制限法があり此の法律によつて魚肥に製造は出來なかつた。揃つて着目して誕れたのがトマトサージン工業である。從つて成立當時は食料品たる製されたものではなく、副產物として獲れる魚油とフイシユミルに目標がおかれてゐたのである。この結果トマトサージンは魚油魚肥にて事業採算がとり得た事と相俟つて廉價に擴れて、世界的に下級階級に於ける需要を獲得し得るに至つたのである。現在の主要需要地はアジヤ市場南洋市場とヨーロパ市場の三つに大別され現在その主要產地はアメリカ一國である

鮮銀對外爲替相場(十三日)

倫敦	二志○片四分一
紐育	三十五弗八分一
上海	百十兩丁

鮮銀帳尻(十二日)

發行高	六一、八四五	増
正貨準備	三六、三六○	增
保証準備	二五、四八五	増

株式

手掛り薄に 小鈍る 底意は依然強硬を持續

前場 前日內地の暗出をうけた上海事變の好轉を囃し立てた機先、今朝は引續いて內地氣配り推りから氣配穏健に東新二十五圓七十錢、大新七十九圓十錢東新八圓八十錢を引縮つて始つたが。何れも確固たる買手掛りのなき事とて高値は警戒され、安値は追へずの形で氣配甘推移を見せ東新は八圓發潮つて七圓九十錢と止め大新も八圓六十錢と終り、鮮新五圓四、鐘新五圓丁と伸悩みを見せてゐた。前日の止値に比し東新九十錢安、大新一圓二十錢安、鐘新十錢安、鮮新七十錢安であつた

後場 前場阪地の手堅さから閑調に始まり氣配甘の推移を見せた折柄、後場は東新百六十七圓九十錢、鐘新二十四圓九十錢高新十七圓丁と小鈍り足に始り、仕手の警戒氣配からこの邊中心の往來を繰返し閑散の如く大引した

なほ警戒の要 材料が水物

三國領事の和平提議から忽ち秋派の崩れ物を呼んで狀勢一轉、保合上値れを見せた株式は今朝もアメリカ財狀の見直し狀態等の好材料を傳へて手堅き寄付を見せてゐたが依然高値には買氣が乏しくヂリ安の形で、上放れはしたものゝ依然無氣力の形である。何分目先に之といふ手掛り材料がない。政友會の所謂積極政策乃至インフレイシヨンも鳴物だけは既に十二分背つてゐる。滿蒙景氣もやはり一段落の狀態は出つくしてゐる。事變景氣も上海問題も今のところ目をつむつてもう買ふ餘地がないと云ふ工合、然し總選擧の結果は多分政友會が大勝を博するであらうから名目ともに政友會の天下となつた時、何かなやるであらうとそれまでは逃がさず安値は買ふべきだとの人氣も強いから、之を無視する譯には行かない。だが上海事件と云ひ選擧と云ふもとにかく材料が水物であるだけ一應兎のつくまでは警戒がまづ穏當であらうと見越されてゐる

……て、仕手の氣迷ひが相場に反映して保合となり、保合が亦復仕手の氣迷ひを加重してゐると云ふが昨今の場面である。何分當面の問題となつてゐる材料が氣迷ひ深いものゝみであるから勢ひ相場の行動も樹立し難い立場にあるのだが目先相場の浮動に囚はれず

冷靜なる 考慮を旁へば自ら通する道があるのは明らかな所である、今最も重大な關心を集中してゐるものに上海事件がある、勿論上海事變は一歩ふみ外さんか重大たる危機を孕むことは明かであるものゝ現在許りにも株式から過大に考へられてゐる嫌ひがある。三國和平提議に翻然昂き上げた様な強力な地合の相場であり乍らも常に頭重き推移を辿つてゐることは株界が實際以上に懸念してゐる證で、態の支那の面目を一新せんとする我が自衛行動である以上敢て懸念の要もなくその安定は當然である、この見地に立てば問題は此後の財政經濟政策如何にかゝり總選擧の形勢に依ると見られやう。總選擧は與黨の大勝は當然の歸趨であるから目先としては押込買方針一貫に妙多しと見るべきで、弱人氣を追ひ浮動する事は求めて苦痛付くの恐であらうと思ふ

正義に 立脚して不秩序狀る一つの例證であらう

株式 長期・實物 短期・國債 營業案內進呈
大阪株式取引所 一般取引員 松井輝三商店 大阪北浜二丁目
電話 本局長距 807 2345 808 2795 809 2796 810 2797 811 3361 812 4999

公債市況(十三日)東京

國債市場正午氣配▲甲號五分利八七・五五▲第二回五分利八七・五五▲一回四分利七四、五五▲廿八年もの八八、六五▲廿八年七、六五▲佛貨四分利一一七、二五

取組高

十三日前場までに於ける當地短期主要株取組は一萬一千三百七十株にして內容株以上の建主內容左の通りである

朝新 賣方大林一九○白井四九○洪假二八○德泰二四○京證四六○誠清七二○松山四○○古野五○○立山三○○▲買方大林二五○白井五一○德泰八○○山口一○○松山一、二○○古野一、三一○立山一、一一○

朝取 賣方古野二九○▲買方洪假一○○古野一七○白栄一○○

拓新 賣方大林三○○德泰二○○京證五一○松山六八○▲買方白井三六○德泰四五○松山一、七三○古野一九○白栄一○○

大新 賣方白井三三○京證一三○松山一六○▲買方白井二九○立山二三○

東新 賣方白井八七○京證四二○立山二○○▲買方白井七三○山口二一○松山二九○古野二六○立山二四○

株式(十三日) 朝取短期

銘柄	寄付	大引	高値	安値
朝取 前	[illegible]	[illegible]	[illegible]	[illegible]
朝取 後	[illegible]	[illegible]	[illegible]	[illegible]
間新 前	[illegible]	[illegible]	[illegible]	[illegible]
間新 後	[illegible]	[illegible]	[illegible]	[illegible]
拓新 前	[illegible]	[illegible]	[illegible]	[illegible]
拓新 後	[illegible]	[illegible]	[illegible]	[illegible]
鐘新 前	[illegible]	[illegible]	[illegible]	[illegible]
鐘新 後	[illegible]	[illegible]	[illegible]	[illegible]
大新 前	[illegible]	[illegible]	[illegible]	[illegible]
大新 後	[illegible]	[illegible]	[illegible]	[illegible]
東新 前	[illegible]	[illegible]	[illegible]	[illegible]
東新 後	[illegible]	[illegible]	[illegible]	[illegible]
安取 前	[illegible]	[illegible]	[illegible]	[illegible]
安取 後	[illegible]	[illegible]	[illegible]	[illegible]

約定と日歩

	約定	日歩	代引
朝取	[illegible]	[illegible]	[illegible]
間新	[illegible]	[illegible]	[illegible]
大新	[illegible]	[illegible]	[illegible]
安取	[illegible]	[illegible]	[illegible]
鐘新	[illegible]	[illegible]	[illegible]
東新	[illegible]	[illegible]	[illegible]
拓新	[illegible]	[illegible]	[illegible]

短期建玉表

	賣方	買方	建玉數
朝取	[illegible]	[illegible]	[illegible]
間新	[illegible]	[illegible]	[illegible]
大新	[illegible]	[illegible]	[illegible]
鐘新	[illegible]	[illegible]	[illegible]
拓新	[illegible]	[illegible]	[illegible]
東新	[illegible]	[illegible]	[illegible]
安取	[illegible]	[illegible]	[illegible]

	出來	累計
短期	八三○枚	[illegible]
長期	[illegible]	[illegible]
當日	[illegible]	一、三三○枚

大株短期

銘柄	寄付	大引	高値	安値
大新 前	[illegible]	[illegible]	[illegible]	[illegible]
大新 後	[illegible]	[illegible]	[illegible]	[illegible]
鐘新 前	[illegible]	[illegible]	[illegible]	[illegible]
鐘新 後	[illegible]	[illegible]	[illegible]	[illegible]
日產 前	[illegible]	[illegible]	[illegible]	[illegible]
日產 後	[illegible]	[illegible]	[illegible]	[illegible]
東新 前	[illegible]	[illegible]	[illegible]	[illegible]
東新 後	[illegible]	[illegible]	[illegible]	[illegible]
日魯 前	[illegible]	[illegible]	[illegible]	[illegible]
日魯 後	[illegible]	[illegible]	[illegible]	[illegible]

大株長期

銘柄	前寄	前引	後寄	後引
大株	[illegible]	[illegible]	[illegible]	[illegible]
間新	[illegible]	[illegible]	[illegible]	[illegible]
日產	[illegible]	[illegible]	[illegible]	[illegible]
間新	[illegible]	[illegible]	[illegible]	[illegible]
郵船	[illegible]	[illegible]	[illegible]	[illegible]
間新	[illegible]	[illegible]	[illegible]	[illegible]
鐘新	[illegible]	[illegible]	[illegible]	[illegible]
間新	[illegible]	[illegible]	[illegible]	[illegible]
日糖	[illegible]	[illegible]	[illegible]	[illegible]
東株	[illegible]	[illegible]	[illegible]	[illegible]
間新	[illegible]	[illegible]	[illegible]	[illegible]
東新	[illegible]	[illegible]	[illegible]	[illegible]
間新	[illegible]	[illegible]	[illegible]	[illegible]

東株短期市園

銘柄	寄付	大引	高値	安値
東新 前	[illegible]	[illegible]	[illegible]	[illegible]
東新 後	[illegible]	[illegible]	[illegible]	[illegible]

東京現株

東株	[illegible]
同新	[illegible]
鮮銀	[illegible]
同新	[illegible]
殖銀	[illegible]
同新	[illegible]
朝取	[illegible]
滿鐵	[illegible]
同新	[illegible]
東拓	[illegible]
同新	[illegible]
富士紡	[illegible]
日石	[illegible]
鐘毛	[illegible]

米

東西呼應安から 商情俄然下放る 後押目買に下澁る

前場 前日米株式高を受けて縮感の商狀にあつた阪市場は今朝東京の下放れと相俟つて阪地の呼應安に買氣は萎縮して當二圓〆一錢中二圓三十七錢先二圓七十二錢と不勢に寄付き、その後更に阪地安を入れて六十六錢から一錢と氣崩れせしも勝氣の利喰ひ急ぎや從來安値を突込んで失敗せる事に鑑み押目狙ひの買物筋でアトは強節六十二錢前後に保合ひ阪地安の掘り下げ商狀であつたが引際阪地が新安値の慘落を入れて多少不安氣分張り五十錢と更に氣崩れを演じて前場を終つた

後場 前場內地呼應してヂリ〳〵と安値競ひの不氣味な折柄下げ澁りに推移したが後場は內地の氣配見直しに當不中中二圓十錢先二十二圓五十二錢と引締つて始まり、二面には五十四錢もつけたもの、亦復四十錢と崩れ保ななく、押に間際の如く大引した

米界展望

此の頃の相場は安い振りしてピンとして居るのがクセとなつて居るので此の邊の來るのが如きも不勢が必ず保合ひ下値れであるかどうかは少し成行きを見る必要がある△と云ふて買方政商帥の策源池である東京が高値から一回三十錢も拗つたりする所を見ると矢張り賣米の重りには閉せずでどうやら相場に亀裂を生じたやうにもある▲殊に約半月から保合を續返した相場が脆ろく崩れるなど云ふ現象は其間安くなるべき事情が醸成されたものでないか▲何にしても全國の清算市場に對しこんなに賣つた事は過去例のない現象である▲從つて例將來は高い相場にしても一と暴落を見せるのが順序かも知れない

直り目薄し

現在硬軟雙方の立場を比較して見ると弱氣は前年末の急騰で相當の痛手を蒙つてゐるとは云へそれは一般的で賣米を買繋いで居る者は少しの苦痛もないのみか強氣が連日大上箱を買進む爲め其處を狙つて最初利用して乘替へを行ひ却つて最初の豫算以上に儲かつてゐるのに反し強氣側では相場の上から云ふと多大の利益であるも餘り理想に走り過ぎて多量の賣米が宛れて來たりは重荷を背負ふて居るわけである從つて強氣側では今後共強氣を續けるとなれば持米を渡す丈けの勢力を存する以上は此の上賣進むとせば既に相當の重荷を背負て居る上に向買米が冠つて來る憂がありそれかと云ふて放任すれば賣米の重りで屈古垂れると云ふ痛し痒しの立場にあるから相場が覆れると同時に相場も此邊は一寸直るにも直れないものと見られてゐる

大下りを孕むか 目先下澁りで

前日米上げ一コジれてゐた相場は問題の東京安と相俟つて遂に保合下破れの觀を呈するに至つたが當所は小相場とは云へ買方の利喰ひ急ぎや從來安値を突込んで失敗せる經驗上押目は買ひ狙ふ向が多い結果東京大阪安に比較すると稍下澁りの商狀にあるも地方の清算が安くて群山大邱方面から當所を觸高と見る賣物も相當入込んで來る形勢があるので期ふした利喰ひ買ひや押目狙ひの買物が一巡したら却つて目先下澁つただけ先では大きな暴落があるかも知れないと見られてゐる

は不引合となれる結果でこの邊はまた當分鎖ぐものと見られてゐる

槪ね押目狙ひ

今朝の不勢に對し地場の小口筋や京城方面の注文は從來安値を突込んでは再三ダマされて來た揚句とて寧ろ安値は買はんとする向多き▲而鮮方面の客は群山大邱の相場が東京大阪安と相俟つて他愛なく崩れたので當所を割高と見做し賣物を注いで來る向が多く殊に群からけ今朝相當に賣物が入込んで來た模様で知店が進留最く賣つたのは主に斯ふした賣物で其他の手口は概して押目買ひの商狀であつた

手持處分物

最近產地の正米事情を見るに品薄の爲め安くは賣應じて來る向なきも何分內地へ賣行きが振はない際とて手持者は定期に賣繋ぐべく倉庫を探して來る向が多い從つて此邊定期が安くなると斯うした持米筋の處分物が相當現れて來はせぬかと云ふ狀態である

仁川府海岸町三丁目 仁川米豆取引所取引員
○桑野健治商店
電話長三九番六三九番

朝取期米本玉表

當限賣方 丸福四○○丸ウ一、九○○知三、七○○金メ八、四○○
買方 丸福二○○丸ウ六、九○○知一六、一○○丸ス一○○、五○○丸玉六○○丸マ二○○
中限賣方 丸ウ一一、七○○知二、二○○丸玉二○○丸マ三○○
買方 知一○、○○○金メ一四、五○○
先限賣方 丸福一、○○○丸ウ二、九○○
買方 丸ス七、六○○丸大二○○知六、五○○金メ八、○○○丸五八○○一、五○○丸マ二三○○

堂島前場情報

【大阪十三日發電報】今朝場は節久、中ノ谷、中東筋、正米筋、東京筋、桑名筋、神戸筋賣りと小口の投げに對し海畑は橋本其他の米穀筋から六千石買

京城延べ 各地安から 急惡化

前場 各地の區々たる商情から氣配甘の推移を辿り阪地安に伸悩みし折柄、今朝は阪仁の呼應安をうけて氣配急惡化し一回三束十二圓五十錢と一擧十六錢安に崩れ、二回には更に五十三錢から五十錢と下追ひ、三回には四十九錢から四十五錢と深押し、この間よき押目と見る買物も呼んで勢に買ひ江草、石井、米穀筋、朝鮮地場は利喰つてゐた

だが阪地の連節安に氣配支へずヂリ〳〵と崩れて六回には遂に三十七錢と押し前日の止値より三十丁錢の落を見せた寄引、窺定出來高左の如し

寄引値 一回三束二二五五・五二▲二回三束二二・一九、三束二二五○・五三▲三回三束二二五○・四九▲四回三束二二五一・四九▲五回三束二二四八・四七▲六回三中二二○四・○一、三束二二四九・三七

窺定 二中二二○○、二束二一八○、三中二二○○、三束二一四○

出來高 一二、七○○石

後場 前場阪仁の保留劇弱りの商情から急惡化した折柄、後場は稍安定模様と株高の氣配に一回三束二圓三十八錢から四十錢と小締め、四十二錢もつけこの邊の小高下に推移するものと見られてゐる

仁川正米事情

二月上旬における仁川港の移出米は玄米が五千五十三石で前年の同期に比較すると三萬四千餘石を減じ白米も三萬三千五十五石で前年より約一萬石の減少となつて居るより之を一月以來の累計に見ると玄米は三萬八千三百五十一石で前年に比較すると六萬石を減じ白米は三萬七千七百七十四石で前年より三萬石を減じ本年に入つてから鮮米移出不振を如實に物語つて居るがこれは產地の出廻しに依る原料の殖に內地との取引がいつも三十

鮮內各地

仁川 定期安を受けた正米は丸キ角チ丸千石級三等二十一圓五十錢四等二十一圓二十錢と何れも三十錢安なるが內地不引合に買手なく又白米も丸仁印八圓八十五錢で約十錢安である然し籾は產地出廻り薄に改良種六錢二厘在來種五錢九厘を唱へ依然底意強硬である

大豆 龍山丸忠長湍改良新川十五圓五十錢金汗南川新幕十一圓十錢海州天安十四圓三十錢で品薄に何れも手堅き商狀である

釜山 入津も纏つたもの無きも春廢期を控へて各地期米もダレ內地引台ひは依然捗々しからず人氣誘分軟調乍ら手持筋引台ひ見越しに腰強く小商內に一千九百七十四以に過ぎざるも慶南產良三等二十一圓二十二錢神力三等二十二圓外二十一圓九十錢と手堅き唱へであつた

大邱 舊正明けとて入荷一千俵以に過ぎざるも各地期米の不勢と春廢期の處分賣物恐れて人氣惡く氣配もダレ氣味にて在米相當ある折りとて內地引合待ちにて驗良三等二十二圓二十二錢神力三等二十二圓二十一圓八十錢見當

群山 舊正明けの奥地は將付きを見せて入津漸なきも今年は例年に比して賣季が早い丈けに入荷の折柄人氣ダレ氣配二十錢方開かれ丸七三等二十一圓六十五錢四等二十一圓四十五錢見當を唱へた

仁川穀物出入(十三日)

	到着	移出
鐵道	二、二五二	無
船便	二、五一七	[illegible]
玄米	二、八五三	一、二七三
白米	無	三、一九五
大豆	[illegible]	四、八二○
叺入	[illegible]	七、二四五
玄米	[illegible]	二、一六八

期米(十三日) ◎朝取仁川

	當限	中限	先限
前場 (一)	[illegible]	[illegible]	[illegible]
(二)	[illegible]	[illegible]	[illegible]
(三)	[illegible]	[illegible]	[illegible]
(四)	[illegible]	[illegible]	[illegible]
(五)	[illegible]	[illegible]	[illegible]
(六)	[illegible]	[illegible]	[illegible]
(七)	[illegible]	[illegible]	[illegible]
(八)	[illegible]	[illegible]	[illegible]
(九)	[illegible]	[illegible]	[illegible]
(十)	[illegible]	[illegible]	[illegible]
後場 (一)〜(七)	[illegible]	[illegible]	[illegible]
鎮入値段	三・五	三・三	[illegible]
出來高	二二、四○○	[illegible]	累計 一二九、七○○

東京期米

	當限	中限	先限
前場 寄	[illegible]	[illegible]	[illegible]
止め	[illegible]	[illegible]	[illegible]
(一)〜(八)	[illegible]	[illegible]	[illegible]
後場 寄	[illegible]	[illegible]	[illegible]
止め	[illegible]	[illegible]	[illegible]
(一)〜(七)	[illegible]	[illegible]	[illegible]

大阪期米

	當限	中限	先限
前場 (一)〜(十)	[illegible]	[illegible]	[illegible]
後場 (一)〜(六)	[illegible]	[illegible]	[illegible]
引渡米價	二五圓四十七錢		

大阪現米喰合

	賣方	買方	取組高
當限	[illegible]	[illegible]	二八三、○○○石
中限	[illegible]	[illegible]	[illegible]
先限	[illegible]	[illegible]	[illegible]

	寄付	前場	後場
◇兵庫 先限	[illegible]	[illegible]	[illegible]
◇下關 先限	[illegible]	[illegible]	[illegible]
◇名古屋 先限	[illegible]	[illegible]	[illegible]

大阪市中棉明

ベンゴール	同	[illegible]
ブローチ	同	[illegible]
ミドリング	三月渡	[illegible]
ストリクト		不變

鮮內各取

	前寄	前止	後寄	後止
◇釜山 二市	[illegible]	[illegible]	[illegible]	[illegible]
二束	[illegible]	[illegible]	[illegible]	[illegible]
三市	[illegible]	[illegible]	[illegible]	[illegible]
三束	[illegible]	[illegible]	[illegible]	[illegible]
四市	[illegible]	[illegible]	[illegible]	[illegible]
四束	[illegible]	[illegible]	[illegible]	[illegible]
◇大邱 二市	[illegible]	[illegible]	[illegible]	[illegible]
二束	[illegible]	[illegible]	[illegible]	[illegible]
三市	[illegible]	[illegible]	[illegible]	[illegible]
三束	[illegible]	[illegible]	[illegible]	[illegible]
四市	[illegible]	[illegible]	[illegible]	[illegible]
四束	[illegible]	[illegible]	[illegible]	[illegible]
◇群山 二市	[illegible]	[illegible]	[illegible]	[illegible]
二束	[illegible]	[illegible]	[illegible]	[illegible]
三市	[illegible]	[illegible]	[illegible]	[illegible]
三束	[illegible]	[illegible]	[illegible]	[illegible]
四市	[illegible]	[illegible]	[illegible]	[illegible]
四束	[illegible]	[illegible]	[illegible]	[illegible]
◇木浦 二市	[illegible]	[illegible]	[illegible]	[illegible]
二束	[illegible]	[illegible]	[illegible]	[illegible]
三市	[illegible]	[illegible]	[illegible]	[illegible]
三束	[illegible]	[illegible]	[illegible]	[illegible]
四市	[illegible]	[illegible]	[illegible]	[illegible]
四束	[illegible]	[illegible]	[illegible]	[illegible]
◇京城 二市	[illegible]	[illegible]	[illegible]	[illegible]
二束	[illegible]	[illegible]	[illegible]	[illegible]
三市	[illegible]	[illegible]	[illegible]	[illegible]
三束	[illegible]	[illegible]	[illegible]	[illegible]

◇鎮南浦 前日 後寄 本日 大引
當限 休會
先限 [illegible]
現物 九百七十四圓

市況(十三日)

◇大阪棉花

	寄付	止め
前場 當限	[illegible]	[illegible]
先限	[illegible]	[illegible]
後場 當限	[illegible]	[illegible]
先限	[illegible]	[illegible]

大阪棉絲

	前場寄付	同引	後場寄付	同引
二月限	[illegible]	[illegible]	[illegible]	[illegible]
三月限	[illegible]	[illegible]	[illegible]	[illegible]
四月限	[illegible]	[illegible]	[illegible]	[illegible]
五月限	[illegible]	[illegible]	[illegible]	[illegible]
六月限	[illegible]	[illegible]	[illegible]	[illegible]
七月限	[illegible]	[illegible]	[illegible]	[illegible]
八月限	[illegible]	[illegible]	[illegible]	[illegible]

◇横濱生絲

	當限	先限
前場	[illegible]	[illegible]
後場	[illegible]	[illegible]

◎現物最優等 六五五圓

大阪砂糖前後場

	寄付	大引
當限	[illegible]	[illegible]
先限	[illegible]	[illegible]

大阪砂糖現物
日糖(ST)現物 當月中値 十七圓九十二錢

海外經濟電報
紐育棉 一九仙八分ノ五
倫敦銀 休會
米棉 四十五錢高
印棉 休會
スケール
アナゴンダ株
日米爲替
英米爲替
紐育銀 三十一仙 [illegible]
休會

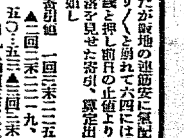

茂平次兒狀 [113]
行友李風 作
藤井耕遠 畫

吹雪平 (一)

日の暮れるにはマダ小半刻。

朝からドンヨリ灰色に塗り潰された曇り空が、今にもチラ〳〵降り出しさうな雪催ひで、足柄の嶺から吹下す身を切るやうな冷い風。

木賀は七湯の中でも、奥の箱根と稱へられ、岩湯、上の湯、平の湯、大瀧の四個所の温泉から立昇る湯煙が、一ツになつて早川の瀬へ、霧となり靄となつて棚曳き掛るのでありました。

『オヤ〳〵お前達、今頃から里へ下るのかい？』

『エヽ、あゝ鍋屋さんの女中衆だね？』

『眼は見へなくッても聲で判るんだね？』

『判るとも、然う悪くッちやア奥は稼業にならねえから、今夜はせめて宮之下でも 流さうと 思つてさ』

『暮れない裡に、氣を注けて往きなよ』

『ナアニ、野女には夜がねえだから』

『主達ももう宜い加減にしろよ、洗ひ物なら余り湯を使へば宜いことを』

『駄目だよ、余り湯は鹹ッ辛くて肌襖臭くつて堪らねえだから』

『ちやア、左様なら』

『伯母さんに宜しく云とくれよ』

やがて出合の蛇骨橋の方へ遥ざかりゆく後姿を視送つた一人が、

『ちやアこれ 位で、止に するか？』

『彼これ行燈の點く時分だに、爲顔〳〵してゐりやアまた叱言が出るだから』

『叱言といやア奥の客人が、大層今頃はお酒の催促でガミ〳〵怒鳴つてゐる事だらう』

『親冒にあんなイケ好かない奴みッたら有りやアしねえ、それに引換へあの、美しい婦女は 何だらう？』

『怖いねえあの人、御殿女中だッて云ふでねえか？』

『御殿女中がマア、伴奴あんなに大酒を喰つてさ、宛で貧元か何かの姐御衆を見るやうだ』

『ナア、お前、滿なお屋敷勤めの女中だッて、內證では甕人衆に那山賊たり大酒え喰つたり、碌な眞似はしねえッてことだから』

『それに御様のお醫者もお醫者だよ、醉ッ拂つて來るとツル〳〵頭へ鉢巻をして踊り出すんだもの』

『眞實だ、考へて見れやア氣味の悪い人達だのう』

『デモ、宅ぢや大事のお客様だ明日もマタお駕籠で何處かへ出掛ッて先刻人足の衆を誂れてゐたやうだが』

『へー、爺の奴、マタ 褌 を突張らせるだかの？』

『今度はお醫者も一緒に出掛けるだとさ、大勢にでもたりやア宜い氣味だに』

『あ、平の湯 ぢや ア灯が點いたよ』

『早く歸らうよ』

女中三人、洗濯物の籠を抱へて岩から岩へ小傳ひに、崖の小道へ引返さうとする背後から。

『岩湯の 姐や、もう、歸るのかい？』

と、不意に男の聲、岩の蔭から呼かけたので マダ一向に姿を見せません。

一筋道の夕暮を、三味線背負つてトボ〳〵と、麓へ下る瞽女兩人。

聲を掛けたのは川端の、岩の間で何かしら洗ひ物をしてゐる三人の婦女、自地の手拭を姉さん被りにして、赤い襷に二の腕まで捲り上げ、裾をからげて素足を淺瀬の水に浸しながら、四邊かまはぬ高調子で。

『無理はないよあの人達も、ああ稼ぎに出してはお客様だッて、野女の妨の三味線なんか聽ちやアゐないから、稼ぎも何もありやアしないよ』

『この寒さだと今夜は屹と、眞白く積るかも知れないよ』

蹄りにざぶ〳〵流ぎつけます。

所へ、同じく湯場の方から、物賣らしい、笛を擱ふた頬冠りの男が、通り掛りに讀の上から。

『おゝ〳〵、寒いに遲くまで働くだの？皆な？』

土地の人同士は揺らして必ず挨拶をします。

『伯父さんこそ、早く歸つて一杯やるが宜いだよう？』

『アヽ〳〵、今夜あたりは潮酒へ生薑ア打込んで 引ッか けるだ。』

京城日報

朝刊 夕刊

本紙朝夕刊十二頁

中等朝鮮語講座

◀第二種受驗志願者の新光明燈！

◀合格者の上級への嚮導機關生る

◀每月一回發行（十二ヶ年完結）

◀會費 月額 六十錢 半年分 三圓四十錢 一年分 六圓五十錢

上流階級の朝鮮語 田中德太郎

高等朝鮮語會話 西村眞太郎

朝鮮の『時の助動詞』に對する私見 李熙昇

漢文の國譯と朝鮮譯 李鼎樊

生きた朝鮮語の研究 李崇寧

改定諺文綴字法講義 沈宜麟

朝鮮語の音理と記寫法 朴勝彬

朝鮮語と其の奥義 林圭

朝鮮文字の歷史的考察 金允經

朝鮮文學概論 崔南善

朝鮮의이약이と演說 田中德太郎

面白い朝鮮の傳說 金井鎭

朝鮮民謠の研究 文學士 金在喆

最近朝鮮文範講義 本會主幹 伊藤韓堂

附錄―朝鮮總督府朝鮮語試驗問題・諺文並に合格者氏名發表

其他總督府通譯官・林高等法院通譯官・山本高商教授・小倉城大教授・小泉前總督府通譯官・總督府囑託中村健太郎氏・總督府視學官玄橋氏（外ヰ叶叫）等より時々有益なる寄稿あり

京城太平通一丁目

朝鮮語研究會

振替京城七六六番

コメット養糖

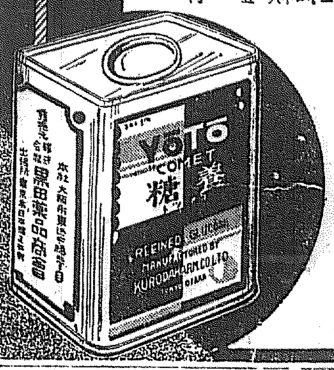

最高榮養劑

人體の眞の榮養元、活力元として近代醫學が證明せる葡萄糖が純且つ安價にコメット養糖の名に由て出現しました本品は含水炭素（米、麥、野菜、砂糖の類）の最終消化体であつて毫も胃腸の働きを要せす其まゝ直に收吸百パーセントの滋養効力を發現する甘味上品の榮養糖であります、故に

總ての病弱者、病弱兒の滋養劑として全く絕對的の者であり殊に食事のとれない病人や幼病兒等には何物にも例へ難き貴重の救命料であります。

每日牛乳お飲みの方は、ぜひ本品をお混ぜ下さい、其効果は立處に現はれます、今歐米では育兒に、滋養に壓倒的流行を見つゝあります。（說明書進呈）

〇半ポンド入 一圓廿錢
〇一ポンド入 二圓五十錢

發賣元 株式會社 黑田藥品商會

大阪今橋二（電本局五五二） 出張所 東京本町三

婦人良藥

喜谷實母散

本舖 東京・京橋一丁目

喜谷市郎右衛門商店

齒科

渡邊榮醫院

黃金町二丁目入口

電本七二二番

安田銀行

京城支店

●日の出を拜む ノーシンをのむ それで一日爽快●

若さの力
みちみちた
うす紅の
頰のいろ
艶々として
滑らかに
活けるお肌の
うるはしさ

アレ止めに 粉白粉下に

クラブ美身クリーム

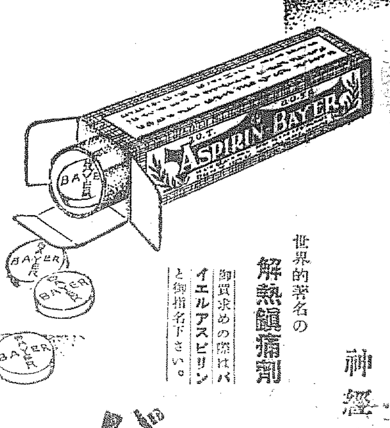

BAYER

感冒・頭痛

神經痛・ロイマチス・齒痛に

世界的著名の解熱鎭痛劑

御買求めの際はバイエルアスピリンと御指名下さい。

バイエルアスピリン

解熱鎭痛効果の確實にして副作用なき點に於て多數の同種劑が到底バイエルアスピリンの代用品たる能はざるは全治療界に確認さるゝ處なり。

錠劑 三錠入（三十三錢） 六錠入（六十錢） 百錠入（一圓八十錢）

（知名藥店にあり）

一手販賣元 合資會社 武田長兵衛商店 大阪市道修町

關東代理店 合資會社 小西新兵衛商店 東京市本町

32―214(O)

金鶴香油

和髮に洋髮に一番良い

本舖 株式會社 野村商店

品質第一

ライオン齒磨

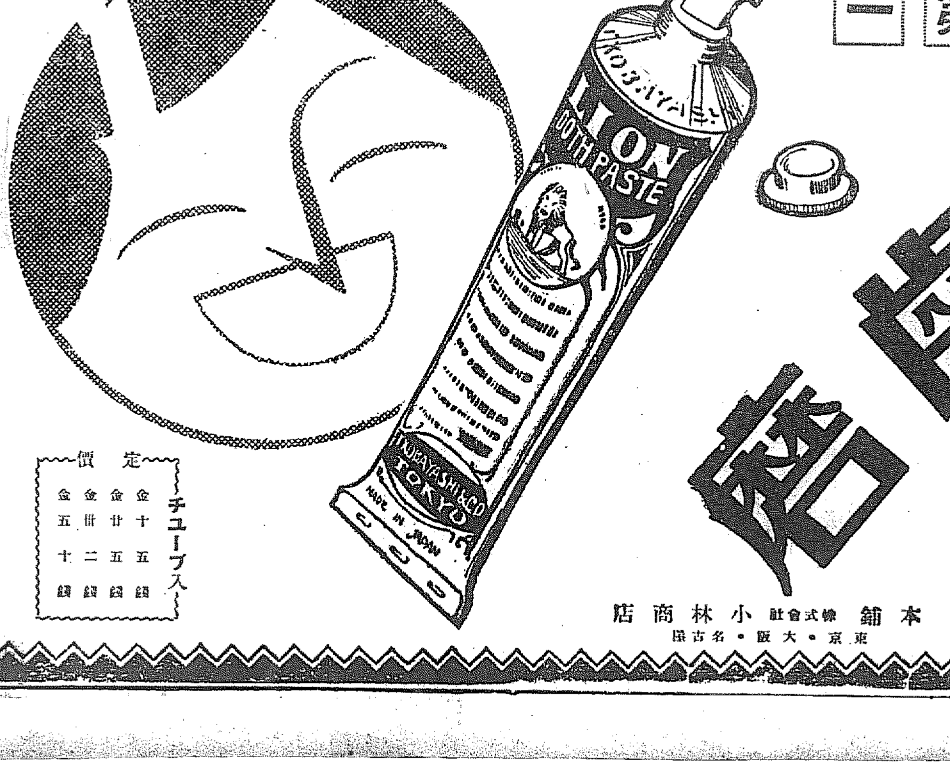

本年三百六十六日

健康生活を樂みたい方は、每朝每晚かゝさずライオン齒磨をお使ひ下さい。

香と言ひ、味と言ひ、效果と言ひ、ライオン齒磨ならでは得られぬ百パーセント味は、きつと皆樣のお氣に召すことゝ信じます。

定價 チューブ入 金十五錢 金廿五錢 金卅二錢 金五十錢

本舖 株式會社 小林商店

東京・大阪・名古屋

A4―7.1

電氣事業買收權を公共團體に與へぬ

朝鮮電氣事業令の趣旨

幾多の土産を携へて歸任の山本遞信局長語る

電氣事業令、住宅組合令公布準備のため去月中旬より上京中央と折衝中であつた山本遞信局長は要務を果し、昨十三日午後七時京城驛着歸任したが、途中水原まで出迎へた記者に左の如く語つた

電氣事業者を保護する代りに 需要者の利益を代表して嚴重に監督する

法制的に朝鮮の電力統制並に業界の進展を企圖する電氣事業令は無事法制局の審議を終り、去る二日閣議の承認も經て、目下上奏御裁可を仰ぐ手續中であり近く公布されることになつた、然し施行は機界を伴ふものであるから臨時閣議の承認を經てからになる、本令は大體內地の電氣事業令に準據したが、內地の法と異つた點は遞信大臣の諮問機關たる電氣委員會類似のものを置かず、且朝鮮では「公共團體が買收することを得」との規定を設けなかつたことで、その立法理由は複雜多岐に亘るが、全く內地と異る朝鮮の特別事情に依るものである

この法令の發布によつて電氣事業界の統制は保たれ、新設に際しては從來行政的運用に委ねられてゐた土地買收、他人の土地の立入れ物件の利用等が法規的に認められて多大の便益が與へられるが、一方企業が獨占化され、一般需要者が不當なる不利益を甘受しないやうに、需要者の利益を代表して企業者の監督、制肘を行ひ、必要によつては電燈、電力料金の引下げに際し、料金の規定をなすことも出來る。換言すれば事業は獨占事業であるが、故に大なる保護も與へる代りに、又大なる制限を加へてゐる。

住宅組合に低資

五、六百萬圓程度を 簡保積立金を活用して

內務局案であつた住宅組合令も目下上奏、御裁可を仰ぐばかりになつてゐて、不日公布されるが貸付資金は簡易保險積立金の今年度積立金二百萬圓に、來年度資金三、四百萬圓を加へた五、六百萬圓程度で、この四月から法人格を備へた住宅組合に銀行利子より遙かに低資で、府邑を經由して貸付することになつたこの金額が[illegible]に對してもより十分であるとはいはないが、庶民階級が容易、且安價に住み良き住宅の得られる途が展けた

强力二重放送 實現させたいが補助金難

京城放送局の十キロ放送、二重放送は朝鮮文化開發上まことに貢獻することが大なので是非その實現を計りたいと思ふが、財政難の折柄、その補助金の財源がないので困つてゐる。然し自分個人の考へとしては一朝有事の際は軍事上にも甚だ役立つし强力放送二重放送は賛成である

整理は少い

自分の歸任と同時に大なる整理があるやうに噂されてゐるさうだが、現業員の多い官廳で從來から減員不補充で進み且又相當退職恩給を出すので自發的に退職する者も實際整理される者はそんなに世間の云ふ程多くはない(寫眞は京城驛頭の山本局長)

電氣府營代案 實行促進陳情 府議員本府訪問

府會議員波多江平代藏、山中大吉、近藤秋次郎、馬場部、劉承復の五氏は昨十二日午後本府に今井田政務總監を訪問、電氣府營代案を說明し實行促進方を陳情、歸途道廳に松本知事を訪問、同樣陳情するところあつた

馬占山氏が黑龍江省長に

治安維持その他でわが軍部との協議

【ハルビン十三日發電】特務機關に於ける我が軍部と馬占山氏との會見は午後十二時半より二時間余に亘り行はれたが、一、ハルビンの特別行政區に伴ふ張景惠氏の奉天進出後に於ける黑龍江省長推薦問題 一、反吉林軍丁超の歸順申出に對する諸機關に鐵道沿線問題等に關し重要協議が遂げられたもので、更にその結果に基づき馬占山氏は張景惠氏と會見、これが實際上の問題に付き具體的協議を行ふこととなつた、而して兩氏の協議成立後馬占山氏は直ちに黑龍江省長就任を宣布しその實權を把握すると共に長春に於ける奉天、吉林黑龍江省の三省長會議に列席することとなつた

省長就任を近く宣布

【ハルビン十三日發電】我軍部と會見後、張、馬兩氏は張景惠邸で午後二時から時餘に亘り、黑龍江省の經營に關する重要なる私的會見を遂げたが、その結果馬占山氏は二十日頃齊々哈爾に入城、張景惠氏の後を受けて新たに黑龍江省長就任を宣布することとなつた

滿蒙新政權確立協定へ 長春で近く巨頭會議

【ハルビン十三日發電】馬占山の黑龍江省長就任と共に奉天、吉林、黑龍江の三省長會議は長春に於て開催の運びとなるが、この結果本格的に東三省統一國家の滿蒙新政權の確立に關する歴史的認定が進められるわけで、多大の關心が持たれてゐる。なほ張景惠氏はハルビン特別行政區撤廢と共に、奉天に於ける滿蒙新政府の樞要地位に就任する事に內定し、十八日ハルビン發奉天に向ふ筈である

全國に魁して飛島の投票

【山形電話】日本海の一孤島飛島は全國に魁けして十三日朝七時村役場で投票を行つた、同島は酒田町から五日目に一度定期船が通ふ不便の地で有權者二百八十四名である

在滿同胞農民の後援に起つ

趙委員長等の活躍

滿鮮同胞後援會委員長趙中將及同委員林中佐は、同後援會の趣旨宣傳の爲め先般來東上中央官廳及在京名士の賛成を得て十二日歸城したが、十三日打揃つて本社を來訪し左の如く語つた

我々は上京以來外務陸軍拓務各關係當局及び朝鮮關係の朝野諸名士を歴訪し、本後援會の趣旨たる在滿百萬同胞の將來の生活安定策及び刻下の救濟につき種々意見を開陳したが、要するに本會の目的とするところは、在滿百萬の同胞の八割を占める農民のために適當なる集團部落を形成して、馬賊兵匪の侵略を防禦するために自衞團を組織すること、それから現在の如き小作農では農民の生活も向上しないから、漸次自作農に轉向せしめて生活を安定させやうといふのであるが、幸に中央各方面とも主旨に賛成して呉れたので、私どもの上京の目的は大體に於て達せられたつもりで歸つたが今後とも有識諸氏と提携して既定方針の實現に邁進する覺悟である

在滿同胞救濟 第四回委員會 協議事項內容

本府に於ける在滿同胞救濟に關する第四回委員會は十二日午後二時より本府第三會議室に開催、次の諸事項の協議報告あり、午後四時半散會した

一、過般滿洲より歸任した美根事務官より奉天總領事館との打合事項の結果につき報告

一、田中保安課長より滿洲目下の治安狀態の報告

一、各局課長より救濟に關する所管事項の報告、即ち現在の避難民數、義捐金の配付狀況、關西の委員會に於ける決定事項の實施の模樣等

勇猛なるわが軍

敵前渡河を敢行

追擊砲の猛射を受け 應射して敵陣地粉碎

【吳淞十三日發電】〇〇隊及〇〇隊長は十三日午前十一時吳淞鎭の西約〇キロの地點クリークで敵前渡河を敢行し吳淞鎭の西北に迂回せんとしたが敵に發見され追擊砲の猛射を受けたが我軍は山砲步兵砲隊陣地よりもこれに應戰し正午敵陣を粉碎したが敵の損害は少からぬものと見らる

建國祭 大行進の一部 …紀元節當日… 二町橋前で

空軍の猛擊始まる

【上海十三日發電】午前十一時四十分我軍は小雨を衝いて飛行機偵察を行ひ正午より爆擊を開始し同時に我航空隊は敵の第一線に對し猛擊を開始した

一時苦戰し 增援隊を急派擊退

【吳淞十三日發電】吳淞に於ける〇〇隊に先んじ吳淞西方に迂回すべく進擊せる〇〇〇隊は今朝來クリークの支流を挾んで敵と對峙し、午前十時頃敵陣を奪取せんと交戰中、十一時頃敵一ヶ大隊が西方に現れ我軍苦戰に陷つたが、〇〇隊本部より直ちに增援隊を急派して之に加勢敵を擊退した

二十餘倍の敵に

包圍されたが卅分餘奮戰して血路を開く

十三勇士に〇〇長から感謝狀

【上海十三日發至急報】〇〇〇隊の甲江特務曹長以下十三名は今朝江灣の敵情視察に向つたが、餘り深入りし過ぎて午前九時頃江灣停車場の西方朱家宅附近に於て約三百名の敵に包圍され、勇敢にも機關銃を以て之に應戰したが、敵はアメリカ國旗を揭げた洋館の二階から機關銃の猛射を浴せ我軍不利となつたが約半時間餘り奮戰して一方に血路を開き十一時〇隊本部に引返した。この戰鬪で安藤上等兵は胸部を打拔かれ名譽の戰死を遂げた。隊本〇〇長は甲江特務曹長等十三名の勇敢なる行動と敵の本據を突留めた功勞に對し感謝狀を與へたなほ同隊の一等兵三浦元樹は十時頃張華宅驛機關庫前にて銃彈に頭部を打拔かれ戰死した

苦戰なほ續く

【吳淞十三日發至急報】翔鎭橋奮取戰で敵に挾擊され午後五時半我軍苦戰に陷り、〇〇〇隊の〇隊山本倉之助大尉及び後藤上等兵は戰死し、なほ江藤少尉及び橋口伍長は負傷した。敵は二ケ中隊で機關銃あり我軍は增援隊を急派し、目下激戰中

停戰中砲擊事件に通牒

【上海十三日發電】村井總領事は昨日の停戰協定中支那軍が砲擊して我方を砲擊し日本人小學校等に被害を生ぜしめたので本日重ねて英米總領事に通牒を發して支那側の陳謝を得られたしと要求した

敵戰鬪機六機上海へ 廣東から應援

【廣東十三日發電】上海の第十九路軍應援の爲め廣東を發した戰鬪機六機は十二日長沙着十三日南京に向ふ筈

徐州で軍事會議 巨頭悉く集る

【上海十三日發電】汪精衛、馮玉祥、李濟深等は浦口よりそれぞれ蔣介石は鄭州に到着、張學良、閻錫山、韓復渠等の代表も集まり茲に軍事委員會が招集され、花園飯店には行政委員[illegible]が設置され、外交軍事問題を討論する事となり、時局の中心は今や徐州に移つた。〇〇第二師は明朝に第一師は徐州に集結した

上海日本人墓地

無慘に破壞さる 邦人極度に憤慨す

【上海十三日發電】しばらく不明となつてゐた日本人墓地が今回の戰禍で全く見る影もなきまでに敵軍のために無慘に破壞されてゐることが判明した、同墓地には四十四年前からの海軍墓地もあり海軍側の憤怒は勿論、在留邦人も支那兵の暴狀に憤激してゐる

吳淞戰鹵獲品

【吳淞十三日發電】昨日吳淞附近の戰ひで我軍は小銃彈二千發小銃二挺、銃一、手榴彈三、第十六路軍の帽子四十個を鹵獲した

上海は大雪

【上海十三日發電】當地は寒氣加はり十數年來珍しい大雪となり戰線もしばらく止んだ

邦人婦女子 漢口引揚げ

【漢口十三日發電】當地にゐる邦人婦女子六十余名は十四日上海經由日本に引揚げることとなつた

支那側仕方なく 軍の引揚げ促進

三國公使の勸告で 停戰出來ぬを悟る

【上海十三日發電】三國公使は支那側に對し『支那軍が撤退しない內は停戰協定は出來ないから先づ軍隊の後退方法を研究されたい』と非公式に勸告し支那側は一應拒絕したが、背かねば停戰が出來ないのを悟り、宋子文は支那軍の引揚げを促進してゐるが、第十九路軍は金を貰はねば去らないと目下交渉中

今となつて和平へ

支那要人の態度一變

【北平十三日發電】北上した汪精衛、馮玉祥、李濟深、朱培德等要人は洛陽會議の決議を經て洛陽から蔣介石と昨日正午徐州にて落合ひ、重要會議を重ねて後汪精衛は『政府は英、米、佛三國公使の停戰提議を欣然接受するものである』と語つた

停戰提議を喜んで受諾

極力和平へ 蔣から密電

【漢口十三日發電】蔣介石は十一日附何成濬に對し『漢口方面では極力和平態度を採り萬一日本軍より挑戰し來るも反擊又は日本租界攻擊をなすべからず』と密電し來つた

顏支那代表が聯盟への愚痴

實際に活用せよと ―軍縮會議で演說―

【ゼネヴァ十三日發電】本日の軍縮會議本會議に於て支那代表顏惠慶氏は左の如く演說した

予は祖國に人民はこの試練の秋に當つて他の國の保護を求めるのではない。吾々は嚴肅なる誓約または援助を希望せんとするものではない。吾々は國際條約に調印せる諸國に對し、その負ふところの諸義務を遂行すべきことを要求するものである。支那政府の見解を以てすればこの軍縮會議それ自身の運命は、何れも

滿洲事變

の解決如何に依つて決せらるべきものでなければならない吾々は聯盟加盟國に對して戰爭より安全保障を確保し、その領土保全並に政治的獨立に對する侵略を免れしむることを保證する國際聯盟の崇高なる目的を各種の武器が如何に破壞するかを知つてゐるのである。極東の情勢は極めて混亂に陷つてゐるが、支那はその國民の感情に對して極めて嚴格なる規律を果してをり、その結果過去四ヶ月間の緊張せる時期を通じて支那當局の支配下にある支那領土では一人たりとも

日本人が苦しめられ

たことはないのである。吾々は東三省にある部分に匪賊が出沒して秩序が紊れてゐる旨を聞かされた、故に吾々は事實の確認をなすべき公平なる監察者を要求したのである。また上海攻擊に關しては吾々は再び國際聯盟の干渉を要求した。國際聯盟が單に機關を有するのみでなく、事實が明瞭である場合にはこの機關を實際に使用する力と勇氣とを有するものであるといふ信念が、國民の間に浸透するまで安全保障を創設することは不可能であると信ずる

獨逸軍人が 支那軍の尻押

【東京電話】上海十二日發聯合電＝ドイツ軍人二十數名は今次事件にて直接支那軍と共同してゐる風說あり、且南京に在る露國人の談によれば『上海の我軍の指揮は莫大である我飛行機にはドイツ技師が乘つてゐるから對日空中戰は有利に展開するであらう』と語つた。なほ十一日鐵文部は南京に在るロシヤ人を上海に密遣し暗殺謀略製作の秘密命令を發した

規約に縛られる 聯盟總會

大したことはないと 外務當局は樂觀す

問題は寧ろ米國との關係

【東京電話】聯盟規約第十五條九項に依る支那側の聯盟總會召集要求に對し十二日の理事會は之を拒絕したので、第九項後段によつて支那側の一方的提訴による聯盟總會が規約上自動的に開會されることとなつたが、右に關してはその會期の決定その他實際上の疑議ある爲め急速には運ぶまいと見られてゐる。而して外務當局の觀測によれば

支那が第九項に依る總會召集を要求したのは理事會に對する不信任の意を表明したもので、理事會が自發的總會召集を拒絕したのは之に憤慨した結果と見られる、自動的に總會は開かれようが結局總會は意見又は勸告を附して事件の審議を再び理事會に委ねる外あるまい

として形勢を樂觀してゐる。なほ第十九條の適用に關して聯盟と米國との關係は頗る興味ある問題で、即ち第十九條の規定は米國が聯盟加入を拒否した最大理由であつたから聯盟が第十九條により行動する限り、米國は之に協力し得なくなる。若し協力すれば國內的に紛糾すべく斯くて支那側の第十九條發動要求は聯盟と米國との協調關係を破壞することゝなるので、成行は頗る注目されてゐる

幹部候補生資格附與

夜間の甲種實業學校卒業生に

【東京電話】夜間の甲種實業學校は晝間の中學及び甲種實業學校と殆んど總ての點に於て同資格を與へられてゐるが、軍隊の幹部候補生制度だけが與へられてゐないので數年來交渉中の處、愈々來る四月から現役將校を之に配屬し幹部候補生の資格を與へることとなつた

臺灣總督 辭表を近く提出か

井上孝哉氏後任に有力

【東京電話】太田臺灣總督は十四日夜東上十五日中に辭表を提出するものと見られてゐるので、後任につき大[illegible]拓相、森岡長官等は其後任に推選しつゝあるが、井上孝哉、南弘、木下謙次郎氏等が數へられ、特に井上孝哉氏が有力の如くである

駒井特務部長

重要使命を帶び 要人と會見す

【ハルビン十三日發至急報】關東軍特務部長駒井德三氏は本日正午ハルビン飛行場着、直に特務機關にて板垣關東軍參謀、土肥原ハルビン特務機關長並に馬占山氏と會見、滿蒙〇〇〇〇〇に關する〇〇方針に付き重要協議を遂げたが更に張景惠と同樣の會見をなしたる。然し大局から見てどうしても龍江通過は出來ないといふことになればその時は殺城線に紛擾する天圖鐵道の改軌をやつて貰ひたいと思つてゐる次第である

カーネギー平和財團使節 十九日來鮮

カーネギー平和財團のヘミンウェイ・ジョン孃はエミイ・ギルバート孃を同伴、主として經濟事情視察のため十九日南方より來城、二十一日頃奉天に向ふ筈である

谷朝火社長 宇垣總督訪問 火保率問題で要談

谷朝鮮火災社長は十三日午前十一時本府に宇垣總督を訪問、火保料率問題につき重要會談をなしたものゝ如くである

吉會線通過 龍井委員陳情 昨日本府を訪問

龍井村內地人居留民會長下條幸太郎氏並に同朝鮮人民會長李東在氏他四名は十三日午前十一時本府を訪問、總督、總監、外事課長にそれぞれ面會し吉會線の龍井村通過につき陳情するところあつたが下條氏は次の如く語る

間島四十萬在住同胞中龍井にはその半分の二十萬人が古くから在住して居り、又全間島二十一萬町歩の作付面積に對して龍井には十萬町歩の農耕地があるので最も重要な地點である。この吾々のために是非とも天圖鐵道を利用して吉會線を通じて貰ひたいと思ひ一行六名が居留民を代表して陳情に上つた次第である

會

天滿宮修道會 十五日午後七時より南大門五丁目金融組合聯合會樓上に開催、左の講演をなす

一、鑛國精神 井上圭治氏

一、御勅語に就いて 山田圭典

人

◇佐藤氏逝去 本社記者佐藤圭[illegible]の父佐藤勇氏は昨十三日午後六時四十分腦溢血で急逝した、享年七十五歲、氏は曾津若松市の出身、札幌農大第一回卒業で北海道鐵道部建設課長に榮進、鐵道界ため盡力するところあつた、退官後大連で土木建築請負業に從事し、現今京城土木合資會社代表社員として業界の大先輩として盡すところ多くその死を惜しまれてゐる。葬儀は神式にて十五日午後四時より四時半まで府內[illegible]通十一番地井上氏[illegible]自宅にて營む

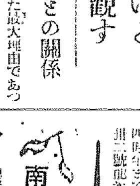

南山蛙

◇…總督の職を去つて四谷の自邸で悠々自適の閑日月を送つてゐる齋藤前總督、在任中は必要以外の事は饒舌らず『沈默の總督』とまで云はれた位だがこの頃は淋しい暇か、暇なためか訪客があると中々よく話す。つい二三日前のこと、上京中の總督府秘書課の丸山節が敬意を表したところも色々と愉快に語り、人事について

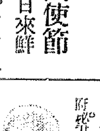

「在任中は本府の役人を內地の役人としよつちゆう入れ替へて行く方針だつたが、かう政爭が激しくなつては朝鮮も現狀維持で進む外はなからう」と傾聽に値する意見も吐いたが、こんなことは在職中はオクビにも出したこともないので人間は責任の地位に居ると居ないとでこんなにも變るものかと、丸山君も感慨やら感心やら……

◇…課長を失つた拓務省朝鮮部の第一課員が、課長が居らぬとまるで主なき部屋の樣だとこぼしてゐるのを傳へ聞いた堀切次官、一生懸命に後任課長の物色中だが、第二課長の富島君が新任だから第一課長は朝鮮事情に明るいものをといふので、朝鮮から探るとして、西岡水產課長其他二三に白羽の矢を立て交渉して見たやうだつたが、どれもこれも色よい返事をしないので、堀切次官もほとほと困つて『昔は役人仲間で外地行を島流しと呼んで嫌つたものだが、この頃はあべこべこつちだ、これは思ふのは皆いかめ、よつぽど前內閣の廢止問題が祟つてゐると見えるワイ』と苦笑してゐる……

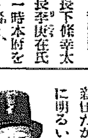

世界的大發明

面白い程鼠が取れる

專賣特許 第一〇八六四八號

人畜無害 殺鼠劑「レッド」

◎特長

鼠は死んでも人畜に有毒でない

鼠が好て食ふ故食物に付る必要ない

賣るにも買ふにも認印は入らぬ

○急告

區域權益 區域讓渡に依り專賣特許を分轄なしたる事になり獨占商品として永久安心して利益が得られる

宣傳方法 大新聞に廣告し貴地代表新聞に貴店名入の廣告をなす其他ポスター看板旗貴店名入の宣傳廣告紙等豐富に特贈なす故多數の販賣が請合つて出來る

販賣特長 本劑は有效確實安全なるため政府が特許し野鼠驅除に賣藥部外品として免許してゐるため藥店に限らず一般素人が無條件で自由に販賣出來而も僅少の資金で永久絕大な利益が得られる

地方特約店代理店募集

御申越次第說明案內書送呈

創製發賣元 合資會社好生堂

東京市四谷區新宿二ノ三二 電話四谷(35)二九五三番 振替東京四四八三四番

總督府認可 京城第一自動車學校

田中丸病院

普通病室及隔離病室ノ設備有り

京城府西小門町 電話光化門二一八六

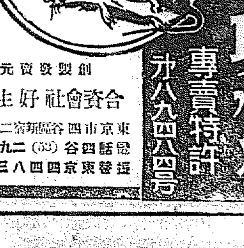

清酒の精華

鮮產第一 最高品

カンボタン

金山 馬山 原田吟醸

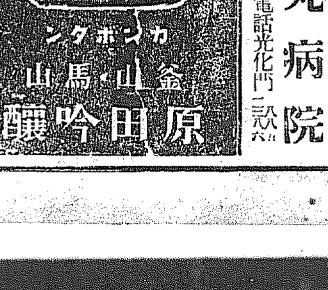

ロイマチス 神經痛・關節炎

外用藥 サロメチール

たゞ皮膚に擦り込めばよく、これほど簡單な方法で迅速に鎭痛の快感を得せしむるものは稀である。

脂肪性でないから少しもベトつかない

一円・五十錢 藥店にあり

S 485

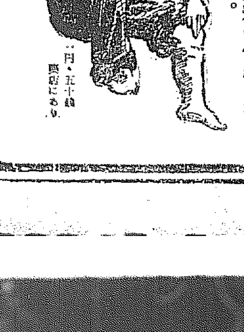

社說

テロの横行と政治家の反省

濱口雄幸氏の遭難にしても、井上前藏相の遭難にしても、立憲政治の前途にとつて、まことに悲しむべきことであり、憤づべきことでもある。殊に立憲民政黨の巨頭は、さながらピストルの的目に擬されてゐるかの如き觀があり、何とも名状し難い暗い戰慄に襲撃されたやうな氣がする。同情の外はない。

◇

此の悲しむべき事實に直面した現代政治家は、聲を大にして立憲政治の危機である、と慨歎してゐるが、筆者の私見を以てすれば、テロリズムの横行も、ファッシズムの擡頭も、立憲政治の危機ではなくて、現代の政黨政治に對する挑戰に過ぎない。敢て政黨を指名する必要はない。所謂政黨諸派が、其の黨あるを知つて他を顧みないとなれば、眞面目な者が眼を立て、憤慨な者が見はなすのに不思議はない。激成しかれて有爲年、もし其の間に眞の激成に依る政治が、國民の生活を基調として行はれてゐたとすれば、かく迄に政治を呪ひ、政治家を呪ひ、遂にはつきつめて、現代の職業政治家と絶縁したい、といふ考へを起すものはゐない筈である。予に勸めて猛省せしめ、かくて流した後に之を責めるのは無理である。國民の生活を基調としない政治は、いつ如何なる場合に於ても、禮讃に値しない。

◇

政治家の腐敗合、政黨の泥合腐敗は、筆者が之を頭出してからでも可なり久しいが、昨今の政黨政治家は殆んど之を意に介せぬ有樣であつて、政權に有りつかん希望に之を繰返へして愧ぢとしない。其の間に發揮される醜態は、純眞なる國民に決して好感を與へてはゐない筈である。殊に制御と批判の能力に乏しい青年の狹い胸に與へられた衝動は恐るべきものであつたに相違ない。老人には諦めがあるが、青年には諦めがない。諦めは人間を卑怯にするが、憤りは人間を勇敢にする。往々にして青年が暴動を敢てし、暴に報ゐるに暴を以てするのは其の爲めである。

◇

若し、現代の政治家が、現在を憂ふべく、悲しむべく、憎むべきテロリズムとファッシズムの交錯時代であると觀察するならば、之を憎み之を咎め之を悲しむ前に、先づ自家の非を悟り、事のここに至つた所以を察して、其の原因を根絶することに努むべきである。人間を繞ぐる此の世の事象は、起るべくして起つたものであり、決して偶然の所産ではなく、生れるだけの理由があつて生れたものである。多くの場合、必要が生むのであつて、天災地變とは別個のものであり、如何に割引きするも、不可抗力ではあり得ない。

◇

筆者をして忌憚なくいはしめたら、立憲政治を眼前に眺め、政黨政治を實現しつゝある人々が、ひそかに超然内閣を肯定し、擧國一致内閣の誕生を待望する心理は、斷然に適しく批判力を持たぬ盲目的な青年が、暴を以て暴に報ゆる心緒と、其の出發點においては五十歩百歩である。選良と稱せられる人々が、純潔なるべき帝國議會においてさへ、立場を異にする者を罵るために、國賊若くは非國民といふ奇怪なる叫びを浴びせ合ふではないか、その選良が、之を耳にする青年に如何に響きつゝあつたかを、たゞの一どでも考へた政治家があつたであらうか。選良とは抑も何ぞやである。

◇

立憲治下に呼吸して、テロリズムとファッシズムの交錯時代の出現を呪ひ、憎み且つ呆れる政治家は、徒らに之を咎むる前に、先づ、世相をこゝに招來したその原因を剿討し、自から深く反省して然るべきである。

本府事務官級 大異動發表さる

十三日附を以て本府事務官級異動次の如く發表された

本府殖産局事務官 山澤和三郎

任本府事務官（三等） 殖産局商工課長を命す 殖産局商工奬勵館長兼務を命す

慶尚北道參與官兼本府道事務官 兪萬兼

任本府事務官（三等） 學務局社會課長を命ず

（京畿）本府道理事官 張潤植

任本府事務官（七等） 殖産局勤務を命ず

（內務）本府事務官 松本伊織

任本府中樞院書記官兼本府事務官（三等） 內務局勤務を命ず（事務官）

本府學務局宗教課長兼本府事務官 菅沼常治

任本府事務官兼本府中樞院書記官兼務 （平北）本府道參與官 李範昇（?）

任本府全羅北道參與官（三等） （全南）本府道事務官 安錦哲

任本府道事務官 成鏡北道參與官兼本府道事務官 金時權

任本府慶尚北道參與官兼本府道事務官（三等） 慶尚北道產業部長を命ず（道事務官）

本府咸鏡南道參與官 張錫元

任本府慶尚南道參與官（三等） （全南）本府道理事官 李昌根

任咸鏡北道參與官（四等） 姜弼成

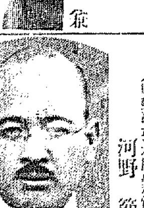

任本府咸鏡南道參與官（三等） （國勢調査）本府事務官 河野節夫

任本府道事務官（三等） 黃海道內務部長を命す （審議室）同 山縣三郎

任本府道事務官（三等） 全羅南道內務部長を命す 本府專賣局事務官 芳賀文三

任本府道事務官（三等） 全羅北道內務部長を命ず （新義州）本府稅關長 堂本貞一

任本府道事務官（三等） 江原道內務部長を命ず （釜山）本府稅關長 西崎鶴司

任本府道事務官（三等） 咸境北道內務部長を命ず 本府遞信事務官 新貝肇

任本府道事務官（三等） 黃海道警察部長を命ず （學務）本府事務官 李昌根

任本府道事務官（五等） 咸鏡南道財務部長を命ず （土地改良）同 美根五郎

任本府道事務官兼本府事務官（五等） 咸鏡北道財務部長を命ず（道事務官）

總督官房外事課勤務を命ず（本府事務官） （咸南）本府道理事官 山本義一郎

任本府道事務官（六等） 黃海道財務部長を命ず 本府林野調査委員會事務官 岡分重慶

任本府道事務官（六等） 全羅北道財務部長を命ず （慶南）本府道理事官 關谷昇

任本府道事務官（六等） 平安北道財務部長を命ず （咸南）同 梶原弘

任本府道事務官（六等） 江原道財務部長を命ず （慶南）本府道理事官 小田正參

本府道事務官（六等） 忠淸南道財務部長を命ず （全南）同 森長文

任本府道事務官（六等） 忠淸北道財務部長を命ず （慶北）同 山地清之

任本府道事務官（六等） 平安南道財務部長を命ず （平南）同 齋藤岩藏

任本府道事務官（六等） 全羅南道財務部長を命ず 全羅南道內務部長山縣三郎歐米各國出張不在中同部長事務取扱兼務を命ず

任本府遞信事務官（六等） （全北）本府道事務官 武部安彦

（全南）本府道事務官 土屋傳作

任本府事務官（三等） 總督官房外事課勤務を命ず

朝鮮總督秘書官兼本府事務官 渡邊晋二郎

任本府專賣局事務官（四等） 大邱專賣支局長を命ず （全南）同 關口聰

任本府專賣局事務官（四等） 專賣局販務課長を命ず （山林）本府事務官 吉岡三浦

任本府專賣局事務官（五等） 全州專賣支局長を命ず （忠北）本府道事務官 棚生繁雄

任本府專賣局事務官（六等） 平壤專賣支局長を命ず （京畿）同 景山宜景

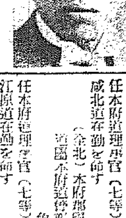

任本府稅關長（四等） 新義州稅關在勤を命ず （黃海）同 小池泉

任本府稅關長（四等） 釜山稅關在勤を命ず （平南）同 佐々木高治

任本府林野調査委員會事務官（四等） （慶北）同 多賀秀敏

任本府府尹（四等） 大邱府在勤を命ず （京畿）本府道理事官 中原史郎

任本府府尹（五等） 鎭南浦府在勤を命ず （慶南）同 永井照雄

任本府府尹（六等） 木浦府在勤を命ず （殖産）本府事務官 李範昇

任本府道理事官（四等） 黃海道在勤を命ず

任本府道理事官（五等） 全羅南道在勤を命ず 金國英

任本府道理事官（七等） 慶尚北道在勤を命ず （殖産）本府屬 岡信俠助

任本府道理事官（七等） 忠淸南道在勤を命ず （審議室）同 梶川裕

任本府道理事官（七等） 咸鏡南道在勤を命ず （殖産）同 富田修

任本府道理事官（七等） 全羅南道在勤を命ず （內務）同 山名酒喜男

任本府道理事官（七等） 平安北道在勤を命ず （官房）本府道部 細見正義 金永祥

任本府道理事官（七等） 忠淸北道在勤を命ず （財務）本府屬 乾明

任本府道理事官（七等） 咸北道在勤を命ず （全南）本府道警部 北村師雄

任本府道理事官（七等） 江原道在勤を命ず （全北）本府視學兼本府道警部 角永清

任本府道理事官（七等） 黃海道在勤を命ず （京畿）本府道屬 林勝壽

殖産局商工課長兼務を免す 殖産局商工奬勵館長兼務を免す （忠南）本府道事務官 上田基

忠淸北道內務部長を命ず 矢野桃郎

忠淸南道內務部長を命ず （咸南）同 尹泰彬

全羅南道警察部長を命ず （黃海）同 大河原重信

咸鏡南道警察部長を命ず （江原）同 山本坂太郎

全羅北道警察部長を命ず （咸北）同 下村進

咸鏡北道警察部長を命ず

江原道警察部長を命ず （忠南）同 下飯坂元

咸鏡北道財務部長を命ず （咸北）同 吉川兼秀

京畿道財務部長を命ず （江原）同 瀨戸道一

慶尚北道財務部長を命ず （全北）同 信原聖

慶尚南道財務部長を命ず （平北）同 佐々木忠右衛門

平安北道財務部長事務取扱兼務を免ず （慶南）本府道事務官 松下芳三郎

慶尚南道財務部長事務取扱兼務を免ず 本府專賣局事務官 高橋敏

京城專賣支局長を命ず 同 山下眞一

專賣局製造課長を命ず （江原）本府道理事官 西本計二

專賣局販務課長兼務を免ず

京畿道在勤を命ず （黃海）同 渡部肆郎 （咸北）同 奥村重正 （平北）同 三木黎之 （同）同 金大羽 （同）同 武田誠太郎

慶尚南道在勤を命ず （各通）同 小田島勢吾

平安南道在勤を命ず （京畿）同 森田耕一

咸鏡南道在勤を命ず （文書）本府事務官 荻原彥三

總督官房臨時國勢調査課長兼務を命ず

本府全羅北道參與官 朴容九

本府咸鏡北道參與官 李鳳儀

本府忠淸北道參與官 金潤晶

本府黃海道參與官 白興基

（全南）本府道事務官 鷹野宏

（黃海）同 泉崎三郎

（忠北）同 松澤國治

（全北）同 黑木吉郎

（大邱）本府府尹 細井孝之助

（木浦）同 板垣只二

（黃海）本府道理事官 星殿

（全北）同 金錫旗

依願免本官（各通）

本府中樞院書記官兼本府事務官 張間源四郎

本府林野調査委員會事務官兼本府事務官 高武公美

本府事務官 三浦斧吉

依願免本官兼官（各道）

（鎭南浦）本府府尹 堀川重治

文官分限令第十一條第一項第四號に依り休職を命ず 本府中樞院參議 姜弼成

依願本職を免ず 本府學務局長 林茂樹

本府濟生院長を命ず 本府內務局長 牛島省三

本府濟生院長を免ず

任朝鮮公立高等普通學校教官（六等） 八子泰治

平安南道在勤を命ず （咸北）朝鮮公立中學校教諭 今村道行

任朝鮮公立實業學校教諭（七等） 補朝鮮公立商業學校教諭 朝鮮公立師範學校教諭 岡久

補鎭南浦公立商業學校教諭 本府稅關鑑査官補 吉川菊雄

任本府稅關鑑査官（七等） 新義州稅關在勤を命ず （新義州）本府稅關鑑査官 原賢太郎

仁川稅關在勤を命ず 本府農事試驗場技師 油井信治

任本府技師（三等） 殖産局勤務を命ず 朝鮮道立醫院醫官 崔永在

依願免本官

人材拔擢— 適材適所を眼目

人事大異動について 今井田總監語る

十三日午後發表された全鮮に亘る事務官級の大異動に就き今井田政務總監は語る

今度の大異動は……人材拔擢、適材適所を眼目に置いてゐるが、これによつて凡ての事務の上に今までの沈滯を一掃して明るさを期待し得ると思ふ。努めて若手の人々に各々適所に廻つて貰つたから此の點は大いに一般も期待していゝと思つてゐる。秘書官の渡邊君にも遞信事務官として出て貰つたがかういふ若い働き手は須らく外部で腕をふるつて貰つた方がいゝ。秘書官の樣な事は老人で澤山だ。異動もけふのに引續いて發表されるが是で一段落だ

異動評

待望されてゐた事務官級の第一次大異動は十三日附を以て發令された、總數正に七十、退官組十六、休職一といふ數字が示す通り、全く文字通りの大異動である。また第二次異動が殘つてゐるがこれは後のお樂しみ

◇

今回の異動で目につくのは慶南の山澤氏が商工課長として本府入りをしたのを筆頭に全北の金時權氏の全北內務部長、新貝遞信事務官の咸北內務部長、渡邊秘書官の遞信事務官、金時權氏の咸北參與官轉出といふ舞臺裏に一寸一般の意表に出た異動振り、苦心研究の跡もうかゞはれ、一見奇抜なやうでも噛みしめて見ると妙味ある滋味もある

◇

退官組の張間、李源九、高武その他各氏は誰が見ても功成り名を遂げたもので、勇退組として誰も異論のないところ

◇

兎も角、顔ぶれをざつと大觀して見ると、先づ以て古參の勇退、新進の拔擢に抑値はなく、沈滯した官界に清新の氣を注入したものとの自負を許してもよささうだ『これで明るくなつた』といふ若しい氣分と『成る程』とうなづける適材適所主義と、『隨分苦心したな』と思へる變り種の動きとは何人と雖も諒取することが出來やうといふものだ

異動の跡 榮轉者の略歷と その感想を語る

『寢耳に水』 精々研究してから 山澤商工課長談

今回の異動で殖産局事務官から殖産局商工課長に榮轉の山澤和三郎氏は語る

何しろ寢耳に水のところにまだ正式辭令にも接してゐないので之と云ふて今急に抱負の一端を洩らす用意がない、ただ自分の甲斐を以てよくこの重責を完うし得るや否やを案じてゐる。若し商工課長の椅子に着くとしても精々その方面の研究をさせて頂いた後貧弱な御用が勤めたいと考へてゐる

山澤商工課長略歷

明治二十八年新潟に生れ大正五年三高から東京帝大獨法に進み七年在學中高文行政科パスの翌年、八年卒業總督府試補、同九年總督府事務官補、十三年咸南財務部長から十五年全南財務部長と地方稼ぎの後昭和二年專賣局事務官に轉じ庶務課長兼製造課長及專賣局技術課長を轉々し、昭和五年十ヶ月間歐米に出張し今回商工課長に榮進

兪社會課長略歷

慶北の參與官から新社會課長になつた兪萬兼氏は明治二十二年生れで大正二年に京城高普を卒業、同六年に卒業した秀才である、大學院でしつかり研究を重ねて七年退學と同時に本府屬として役人生活に入つたが同九年慶北慶州郡守十年、同道內務部學務課長、十一年同道社會課長を歷任して十三年本府宗教課長に榮進した。その後約三年にして昭和元年平北參與官に轉出、五年轉じて慶北參與官となり今日に至つた人である。社會課は氏の榮轉と同日附で學務局宗教課と內務局社會課が合併して新設されたホヤホヤの新課である。仕事も多い椅子も新らしい。而も氏は曾て新社會課の構成分子たる宗教課の課長として約五ヶ年間在職した經驗の持主である。この經驗と例の豐かなる才能を以て新社會課長に收まる兪氏にとつては絶好の働き場所であるといふべきであらう

松本中樞院書記官語る

本府社會課長から中樞院書記官に轉用した松本伊織氏を訪へば次の如く語る

色々傳へられてゐたが中樞院書記官に確定しましたが、中樞院の方は隨分仕事が多いことと思ひますが今後それ等の仕事について研究して行きたいと思ひます。唯今のところ別に抱負といふ程のものもありませんが更に角皆樣の御後援に賴り一生懸命に働きたいと思つて居りますから今後とも何卒よろしく御願ひします

『地方稼ぎは これで二度目』 芳賀文三氏語る

今回の大異動に專賣局京城支局長から全羅北道內務部長に榮轉した芳賀文三氏は、今ゴルフから歸つたばかりだと云ひつゝ欣然と語る

何しろ土曜日の午後をゴルフに樂んでゐたので、まだ何等の辭令にも接してゐないが、若しそんなことにでもなれば、地方稼ぎはこれで二度目である。全州は自分の專賣局支局長としての前任地であり、知己も多く、又知事とは直接仕事を共にしたことはないが、專賣局の仕事を通じて充分知つてゐるので非常に好都合と思ふ今迄多く專賣方面の仕事に携り內務關係は白紙と同樣であるので、これから勉强させて頂きたいと思ひます

芳賀文三氏略歷

明治二十六年京都に生れ、大正七年東京帝大政治科を卒業後大正十二年まで關東廳に勤務し、同年齋藤總督と共に渡鮮したのが朝鮮官界入りの皮切りである、十三年專賣局事務官から十五年忠南財務部長を經て昭和二年全州專賣支局長四年大邱支局長同五年京城支局長となり今回の異動で內務部長に榮進

西崎咸北內務部長略歷

明治二十八年岡山縣に生れ大正五年六高卒業、八年東京帝大法科在學中高文にパスし同九年卒業と同時に本府屬を拜命殖産局勤務となる、同十年府事務官に昇進し同じく十二年から十五年まで本府內務局に轉ずるまで慶南に勤務しました。昭和二年江原道財務部長から翌年慶南財務部長に、又その翌年本府に返り咲きして官房審議室に入る。同年一月歐米に出張し十一月歸朝を待つて京畿道警察部長と財務畑のみを步いてゐたが、昭和六年方面を變へて釜山稅關長となり今回の異動で咸北內務部長に榮轉したものである

李咸南財務部長語る

宗教課長から咸南財務部長に轉出の李昌根氏は語る

咸南の財務部長に決定しましたか、初耳でした、別に感想と言つては申し上げる程のものはありませんが先づ力の及ぶ限り働き抜く決心です、將來ともよろしくお願ひします

新貝黃海道警察部長略歷

明治二十九年大分縣生れ。大正九年東大在學中高文をパスして翌十年政治科を卒業、直ちに本府遞信局書記として官海に入つた人である。昭和四年同經理課長に昇進して今日に至つてゐるから十二ヶ年の長きに亘つて遞信局に根を下してゐたんである、で、今回初めての地方稼ぎといふ譯。これから新機一轉だ、氏の今後に於ける活躍こそ見物であらう

渡邊遞信事務官

本府總督官房から遞信事務官に轉出した渡邊晋二郎氏は歷代秘書官中の如く遞信官吏養成所出の俊才である、高文にパスして遞官試驗に合格、地方に出て本府勤務となり高文と勉と才氣で堂々と局面を開拓し省內から前途を嘱望された、昨年の初夏今井田政務總監に見込まれ前途若冠にして秘書官となり朝鮮に赴任したが當時は周圍をしてあッと言はしめたものであるも秘書官時代の人氣のよさは又格別、總監が『若い者には修業をさせねば』との意向で氏の最も得意とする遞信畑へ歸着へさしたものであらうが言はずもがな、氏は既に遞信事務にかけては本場仕込みだ、將來の活躍こそは現して待つべきであらうなと傳へらるゝ所によれば氏は新貝氏の後を襲つて遞信局經理課長になるものと見られてゐる

河野黃海道內務部長略歷

國勢調査課長から黃海道內務部長に轉じた河野氏は明治二十三年廣島縣に生れ大正六年東大法科を卒業、同年高文をパス、同七年本府試補、八年道事務官として南在勤、翌年平南理事官兼慶北勤務となり、十五年全北警察部長に、同年十一月本府事務官、官房勤務國勢調査課長に轉じ今日に至る

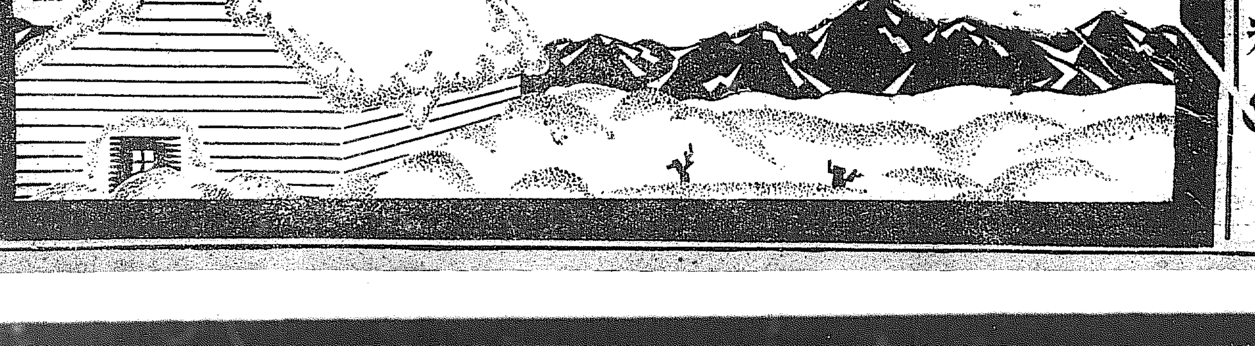

●のむならノーシン！ 頭痛は苦痛だ●

小兒科 吉田醫院
醫學博士 吉田得次
診察 自午前九時 至午後二時
京城府南大門通一丁目（南大門通）電話本局八四八番

本邦唯一の精良品 サック
男女防病ゴム
○上製 一打卅八錢 三打一圓 六打一圓七十五錢 十二打卸値三圓卅錢
○特製 一打五十五錢 三打一圓四十錢 六打二圓六十錢 十二打卸値五圓
○特上 一打七十五錢 三打二圓十錢 六打四圓廿錢 十二打卸値七圓五十錢
○別誂 一打一圓 三打二圓六十錢 六打五圓四十錢 十二打卸値九圓五十錢
○舶來別選 一打一圓卅錢 三打三圓五十錢 六打六圓 十二打卸値十一圓
○羽二重 一打九十錢 三打二圓四十錢
○總綿 半打一圓 十錢 一打二圓
○女用 一個七十錢 二個一圓卅錢
○包裝は個人名儀で密送す 他品と比較乞ふ 送料十錢郵券五分増
京城府黃金町三ノ一 丁子堂

創立明治參拾貳年
倉庫業兼營
京城府南大門通貳丁目百拾壹番地
株式會社 朝鮮商業銀行
頭取 朴榮喆
專務取締役 堀正一
支店 京城南大門、同鐘路、同東大門、同本町一丁目、同本町四丁目、仁川、大邱、釜山、平壤、開城、全州、群山、元山、羅南、沙里院
出張所 光州、新義州、定州、平原、同大和町、鎭南浦、咸興、海州

クスリは川浪 卸と小賣 京城本町四丁目 振替京城四千三十番 電話本局二五八番

始政廿週年記念 朝鮮大博覽會 名譽金牌
高級銘酒
朝の花

最も斯界にその品質の優良を語る
朝鮮酒造株式會社醸
威望の界斯に共實名

商業登記公告
株式會社加平商會（變更）監査役任期滿了ノ處昭和七年一月二十八日定時總會ニ於テ何レモ再選重任セリ
右昭和七年貳月九日登記
京城地方法院加平出張所

法人登記公告
（略）
京城地方法院金良場出張所

法人登記公告
（略）
京城地方法院議政府出張所

法人登記公告
（略）
京城地方法院永登浦出張所

商業登記公告
株式會社朝鮮殖産銀行（變更）
（略）
京城地方法院鎭南浦支廳

商業登記公告
東亞印刷株式會社（變更）
（略）
京城地方法院安城出張所

商業登記公告
安全自動車株式會社（變更）
（略）
京城地方法院扶安出張所

商號及商業登記公告
（略）
京城地方法院鐵原支廳

北部版

天然の良港　大良化に漁港施設
近く電話も開通の段取り　北の新興都市出現

【清津】咸北明川郡大良化港は既に人口四千を有する大漁村で自然の良港を形成しさきに道當局は土木費をして防波堤計畫を立てしめ完全な漁港とする方針らしく、又魚肥販賣統制後この港は檢査指定港となつたので販賣會社に出張員を置き、沿岸一帶の生産品集荷地に撒散することになり從つて商船、漁船とも寄港して之れが積取りをするなど最近相當活況を呈し來つたが遺憾なることには電話の設備なく、土地の有力者は往年他水産會社が使用し、目下廢棄中の電話線を利用して電話架設の許可を得んとし、旭水産と交渉中だが具體化するに至らないが、一方遞信局では電話架設の必要を認めて之に數回の調査を行つたが時局柄經費關係で之れまた行惱みの態である、此の程土地の有力者金億氏は今回、寄附金により電話の架設方を其筋に出願すべく目下極力運動中、或は近く目的を達することになるだらう

支廳の復活運動
十五日公職者大會を開き　鎭南浦躍起となる

【鎭南浦】全府民が猛運動も永い歎願を受け内地方面への出荷著しく増加して來たので、大阪商船、朝鮮郵船、栃木商事、北日本汽船の四船會社は何れも北鮮木炭の販路擴張に資すべく協議の上、清津に臨し愈よ問題の悲運に陷つた鎭南浦法院支廳は二月十五日限り閉鎖、平壤本院に合併されることになつたので在南有志等は十二日午後二時公會堂にて緊急懇談會を開き善後策につき協議を重ねた結果十五日午後一時公會堂で公職者大會を開催し復活運動に關し協議をなすことに決した

移出咸北木炭
運賃一割引

【城津】林産でも全鮮一の王國を誇る咸北道の製炭は近年全國的に限り運賃一割引とし既往にさかのぼり本年一月一日から實施しな

咸南水稻多收穫競作會

【咸興】咸南道農會主催第二回水稲多收穫競作會褒狀授與式は十六日擧行する筈だがその審査成績は北靑郡上面趙□□の耕作にかゝる稲の反當り收穫量は二三三、八六三貫、籾容量七、七九五石、玄米重量一八一、三二九貫、玄米容量四、六六六石で左記の通り入賞した

等	郡	氏名	収穫量	品種
一	北靑	趙□□	七、七九五石	銀の尾
二	同	趙昇桂	[illegible]	同
二	同	趙□道	[illegible]	同
二	德源	崔□□	[illegible]	同
二	安邊	尹□□	[illegible]	陸羽
三	咸州	金□□	[illegible]	三二〇號
三	德源	高□□	[illegible]	銀の尾
三	安邊	金□仁	[illegible]	同
三	北靑	趙□道	[illegible]	陸羽
三	咸州	李□□	[illegible]	三二〇號
四	安邊	朴□□	[illegible]	銀の尾
四	北靑	趙□道	[illegible]	同
四	同	趙□道	[illegible]	同
四	咸州	任□□	[illegible]	陸羽
四	北靑	趙□海	[illegible]	銀の尾
四	同	趙□行	[illegible]	早生大野
四	同	安□□	[illegible]	銀の尾
四	安邊	金□□	[illegible]	同
四	同	金□□	[illegible]	同
四	北靑	金□□	[illegible]	同
四	永興	黄□□	[illegible]	同
四	安邊	金□□	[illegible]	同
四	同	金□□	[illegible]	同
四	德源	李□□	[illegible]	陸羽
四	咸州	蔡□□	[illegible]	三二〇號

平北道會
二十八日開會

【新義州】平北道評議會は來る二十八日から三月五日まで八日間平北道廳で開かれることに決定した

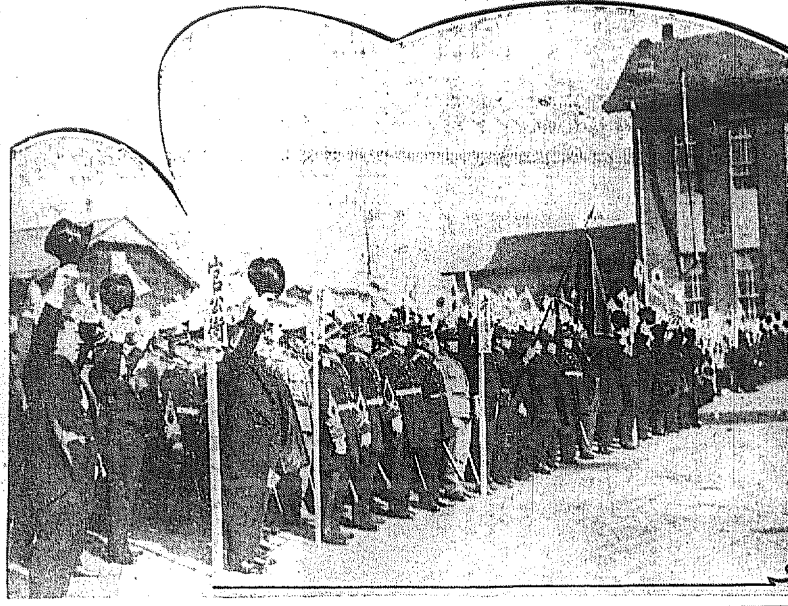

國威宣揚を壽ぐ　新義州の建國祭

朝鮮人側議員　土木事業で論戰
遂に一日ブッ通す　平南道會（第三日）

【平壤】平南道評議會（第三日）は十一日は休會第三日十二日午前十時十分開會、この日本府から非常時財政經濟にいよく議案の審議に入る

先づ美座内務部長の説明あり安仁鎬（德川）李鎭林（平原）兩議員と西岡土木、齋藤地方兩課長との間に道路改修、土木費貸付金に就て問答あり

◇李炳福議員（大同）七年度豫算は前年に比し九萬二千百三圓も減じてゐるが反面歳出經常部は増加してゐる理由如何
齋藤地方課長　國費補助減の關係上止むを得ぬ
◇尹永錫（中和）金晋洙（江西）咸錫夏（龍岡）各議員の西岡土木課長の間に大同江改修其他に就て質疑應答を繰返へし
◇白南瑛議員（寧遠）鄭民教議員（平原）土木事業は結構だが請負關係が相當に吳議員は「諸負人の資格について質問し西岡土木、原口會計兩課長より詳細説明ありそれに尹永錫、李鎭林、安仁鎬各議員と美座内務部長、西岡土木課長との間に朝鮮經濟土木事業遂行上に就いて問答あり
◇崔興振議員（順川）鄭民教議員は人夫は請負人から賃金を支拂つてゐるが使役人夫は請負人から賃金を受取つてゐるので物が買へぬので價出して貰ひたい（してゐるのは氣の毒だから何とかしてもらひたい）と希望を述べ
◇李炳福議員　大同郡の平面の大同江内の島を除く考へはないか
美座部長　國費關係であるが何うかしなければならぬと云ふほどに考へてゐない
更に二、三問答後土木豫算関係の質問を大體終り開花時十分休憩

【平壤】平南道評議會第三日は引續き教育、衞生部關係に質疑が繼いでゐるから本部長に質問する
◇崔興振議員（順川）に一時十分再開
◇白南瑛議員（寧遠）水晶川の改修は何時計上されるか
◇西岡課長　八年度に於て架設の豫定である
この時吳殷錫議員（　）より質疑に入り朴議員（孟山）は工事の請負地元民に指名し朝鮮人人夫も加へられたいと希望し更に最近の工事監督を要望し吳興員の質問あり吳殷錫議員（平壤）より土木資金について質問説明があり

【雜組】

諭議第三日の評議會は午前十時開會といつても十時から多少遲れて二十分や三十分は常に遲れるから……と記者が指定に來て見れば十時十分に漸く開會されて先に來てゐた新聞記者連中も呆れた、▲先に來て取材に立つてゐる……この日も開會早々から開會されるのを待つて明日の新聞へ『訂正』『訂正』と頻りに取材を要求してゐた▲尹永錫議員の……

五十五分會旗燦然輝やく
紀元節當日羅南で　十九師團鄕軍大會

【羅南】軍人に勅諭を賜はつて五十年……第十九師團管下帝國在鄕軍人分會羅南聯合支部では紀元の佳節を卜し記念大會を擧行した。會するもの管下咸南北五道の五十五分會約六百人の多數で午後二時から羅南館行社大廣間で開會先づ國歌『君が代』の合唱あり續いて聯合支部長陳川大佐（師團參謀長）の勅諭奉讀あり、次で森第十九師團長の訓辭、師團長告辭、永道知事の祝辭あり、石本少佐（師團司令部附）各方面よりの祝電を披露し

この時緊急動議として星野元山分會長、國際會議下番議總長、伏見宮殿下軍令部長御就任に對し、大會の名をもつて祝賀文捧呈を提議し更らに山田羅南分會長、滿洲事變用動員部隊の激勵と慰問の電報を夫々打電すべく提議し何れも滿場一致わるゝが如き拍手をもつて可決

終つて参與會員を代表して城津分會長山下砲兵大佐から師團長並に知事に對し謝辭及び答辭の謝辭を述べて大會の儀式を終り續いて全會員は步兵第七六聯隊前の大通りに整列して森師團長の閲兵を受け

それより一同隊伍を整へ羅南神社に參拜・神前に於て莊嚴なる宣誓式を行ひ城津分會長山下大佐御前に額づいて誓文を捧讀し、更に一同申向道に宮城の森を仰いでうやくしく遙拜を行ふ、この時五十五旗の分會旗はうすつく夕陽に燦として輝き崇高極りない光景を呈した

かくて一同步兵第七六聯隊における森師團長の招宴に臨み會員來賓合せて約七百餘人會に滿ち師團長の鄭重なる挨拶に對し山下城津分會長の謝辭ありて開宴一同十分の歡を盡し最後に富永知事の發聲にて森師團長の萬歲を三唱し、空前の盛會裡に午後六時半意義深き大會第一日を終り翌十二日（十二日）は午前九時から偕行社に於て會員の總會大會を開催した

鰮漁の出願
淸津府に殺到

【淸津】本年度から鰮の肥料漁業出願は三月末日となつたので、當業者は大にあわて出し例年ならば五、六月、鰊の氷いのになると十

病院自動車を平壤から獻納
運轉手が中心になつて基金募集に奔走

【平壤】自動車運轉手で組織されてゐる平壤モーター會々員平壤政吉氏外十三名が發起となり同業者から約一千五百圓、一般の有志から約一千五百圓合せて三千圓の寄附金を集め、患者用自動車一臺を購入し檢束軍に獻納すべく計畫し寄附金募集の許可願をその筋へ提出したが早くも數百圓の寄附が集まつてゐる

中村少佐遺骨
咸興を通過

【咸興】大陸河南附近の激戰に名譽の戰死を遂げた故中村少佐部隊は咸興に於いて病死せる故江間上等兵の遺骨及び遺族は十四日午後八時十分咸興着列車で南行故山に向ふ

黃海道の應援警官

【海州】安奉線警備應援のため黃海道より派遣された廿二名の警察官は一同頗る元氣で警備してゐる旨大河原警察部長に報告があつたが、一行中警部補柳太郎氏外十四名は鳳凰城移動班を編成して巡查部長はその小隊長として又延吉四名は鳳凰城在勤の鈴木佐吉氏外七名は安奉線林家舖派出所でそれく活動してゐて奮進せんとしてゐる

鬼檢事は御免
飽くまで公明正大　新義州法院長檢事正着任

【新義州】田沢新任新義州地方法院長は十一日夜着任、十二日各所を儀禮的挨拶をなしたが來任に際し語る

『司法官は國境に赴任することを非常に嫌つてゐる、それは殺風景地といふ關係かも知れないが、罪惡の横行等が未だに南鮮の人々の頭に滲み込んでゐるためかも知れない』

また中野新任檢事正は十日來任したが

『今まで京城あたりでは鬼檢事だと記者諸君から言はれたが職務上においてはあくまで公明正大にやるつもりだ、鬼の字だけは省いて貰ひたい』と語つてゐた

安東に猩紅熱

【安東縣】氣候不順のために安東にかける流感は猛威を振ひ一時大流行にかけて各地に擴がり現在入院患者で新患者の收容に弱してゐるが更に猩紅熱患者が流行し現在猩紅熱は四十名を越えてゐる狀勢にあり病院を始め市内各病院は

平壤の流感
猛威を揮ふ

【平壤】最近府内に流感が猛威を揮ひ罹病者は數十名に達してゐるが、市内に到る所入院患者續出して市内各病院は……若松小學校生徒も三和小學校等はその半數以上缺席して

支那商人引揚續く
その後を鮮商がねらふ

【新義州】上海事件以來支那人商人の引揚げるもの多く既に新義州における有力な綢布商四、五軒は閉店し貨金回收中、在新支那商人はいづれも浮腰狀態である、これがためこの隙に乘ぜんとする鮮商の活躍は又目覺ましいものがある

鎭江山の吉野櫻
表彰された先生の遺物

【新義州】教育功績者として過督から表彰された平北義州郡嶺山公立普通學校長は明治三十八年日露戰役後間もなく軍政時代植林技手として招聘された人で渡鮮の際、郷里から吉野櫻の樹種五百本を苗畑へて持參し、これを安東縣の苗圃に植へつけ日夜保護に腐心したが約二百本位よりものにならず鎭江山に移植したところ更に大部分は枯死し殘る數十本だけ完全に成育したそれが今日の鎭江山を櫻の名所とした譯で實に同氏が努力の賜ものである、今殘る氏の苦心で育つ櫻樹は其後枯れたものもあり僅に十數本に過ぎないが開花期は素晴らしい花を見せてゐる、鎭江山の今日若木の櫻の多い中に一段異彩を放つ鴨緑寺下の古木は皆氏の當時の努力によるものである

元山珠算競技

【元山】聯合靑年團主催の珠算競技會は商工會議所樓上で開催A組一般商店B組銀行會社學校關係者の二組は謹上奏・見取算の二種に指頭火花を散らして決戰し左の如く入賞した

▲A組（商店員）謹上算一等申上正造、二等山本志賀子、湯淺組行）三等南仁國（岡野商店）見取算一等南仁國二等崔東文（北谷商店）三等張敬明（木本精米所）
▲B組（銀行會社學校）見取算一等崔德明（第一銀行）二等杉野三郎（商業補習）三等洪一源（商業校）謹上算一等成潤元（商業校）二等洪一源（同上）三等朴台桂（同上）
▲AB入賞者決勝戰　一等朴台桂（商業校）二等成潤元（同上）三等宮田一英（國通）

淸州邑長任命

【淸州】昨年十二月淸州郡守を勇退した山本幸四郎氏は直に淸州學校組合管理者を命ぜられ退職賜金を辭退したが、同時に淸州邑長の任命を見る筈であつたが恰も内閣の交迭等のため遲れて漸く今回の任命となつた、なほ同氏は近く發任待遇の恩命に浴する筈である

元山でスキーコーチと講演

【元山】元山スキー倶樂部では斯界の權威德川英三郎氏を招聘十三日午後一時から府外新興里スキー場で倶樂部員其他希望者の爲め嶄新なスキー術をコーチし同夜は公會堂で講演を行ふ

咸南辭令

秋田太郎
任道立醫院醫員給五級俸
咸興醫院在勤を命ず

光榮を誇る人々（二）

黃海道

【海州】黃海道にて十一日の紀元節當日社會事業選獎者は左の通り一、宮内省より御下賜金を賜りたもの
▲海州濟生會▲海州結核療養所▲瓮津漁業者無料診察所
二、本府より助成金を下附されしもの
松禾郡蓮芳面明新里興風會▲殷栗郡二道面殷西面九龍里興風會▲瑞興郡瑞興面古城里興風會
三、道知事より選獎されたもの
（勸農共濟組合及優良部落）▲金川郡白馬面長洞里勸農共濟組合▲瑞興郡瑞興面古城里勸農共濟組合▲金川郡東北面調化島里部落（勸農輔導委員）▲延白郡銀川面山陽里勸農共濟組合遂安郡▲川面山陽里勸農共濟組合遂安水▲殷栗郡二道面殷西里部落組合▲松禾郡蓮芳面明新里（勸農共濟組合）▲新溪郡沙芝面右溪里勸農共濟組合▲谷山郡消非面正泉洞　代表 金東柱

（勸農共濟組合）▲長淵郡大板面西上興里勸農共濟組合▲安岳郡大杏面新里勸農共濟組合（勸農篤行者）黃州郡兼二浦邑勸農委員 李國善

篤行者（教育功勞者）殷栗郡南部面一道里　李善京
安岳郡安谷面上龍里　朴一洞

郡一道面鄭山洞勸農委員　延白郡海月面……
鳳山郡沙里院面老化里區長　金□□
沃川郡松下面……勸農共濟組合管理者　鄭義賢
黃州郡黃州邑……　李□□
載寧郡……　金□□
碧城郡……　崔□□
信川郡……　趙□□
長淵郡……　黃□□
谷山郡……　金永□
遂安郡……　林□□

忠北の表彰

【清州】十一日紀元節當日は道第一會議室において午前十一時半分より御下賜金、地方改良事業功成金授與式および優良吏員表彰式を舉行、閔式、鄭原知事より左の如くこれが授與、表彰を行はれ左記

平南の表彰

【平壤】平安南道では十一日紀元節の佳日午前十一時半から道廳會議室において社會事業施設への御下賜金授與、教育功勞者表彰狀授與、優良部落助成金傳達、消防功勞者表彰狀傳達、優良部落表彰狀及び品授與、篤行者表彰狀及び金授與、勸農共濟組合補助委員長其の他一般官民有力者參列の上擧行、閔式、鄭原知事より左の如く之れが傳達、授與を行はれ左記

郡山郡淸安面文方里勸農共濟組合
陽德郡陽德面五里勸農共濟組合
孟山郡提川面孝谷里勸農共濟組合
輔導委員　辛康範
江西郡大同面……勸農共濟組合
輔導委員　李承南
組合員　金孝琢

消防功勞者（二名）

鎭南浦消防組副組頭山本浦次郎
▲平壤消防組々頭村中正一
を代表して祝辭を述べ被表彰者總代佐々木眞作氏の謝辭あり正午すぎ散式した

地方改良功勞（一二名）

平安南道大同郡斧山面長　崔楨順
平安南道安州郡安州邑會里長　崔友晉▲安州郡……▲
安州邑……▲平原郡東松面月峰里……

（勸農共濟組合及優良部落）▲順川郡新倉面……▲中和郡天谷面……▲德川郡城陽面水下里……▲江西郡……文明里……▲中和郡……▲德川郡德川面……勸農共濟組合

戶毎に國旗人毎に保險
お産をねらつて貯金獎勵　咸興局長の機轉

【咸興】國旗、保險、貯金この三つをうまくつなぎ合せた咸興局の新計畫、政府總監の通牒によるも國旗揭揚獎勵の徹底を期すべく府廳と連絡をとつて『戶毎に國旗、人毎に保險』『一戶一旗運動咸興局、一人一口一生安全』の對句を交叉した國旗に祝祭日表のビラ宣傳を試みんとするのがその一つ。

◇年報で御要求に從ふ代りに府内の出生屆を即時通報してほしい。そしたら早速局員が乘り込んで『今回は誠にお目出度う御座います、一家繁榮、國運隆昌の……』……就きましてはお子様の將來のために是非貯金を一口と持ちかけて出產貯金なる一部門を育て行かうといふ譯

◇『主と二人で稼いで貯て可愛いこの子に分けてやる』いづれも田邊咸興局長の傑作であらう

安仲消防出初式

【平壤】振威郡安仲消防出初式は……

あの街この街

人の動き

▲島陸介氏（咸鏡南道長）九日咸鏡長會議で上城
▲堀江帝一氏（大田郡守）十一日公州へ出張

【大邱】キリスト教會靑年大會慶北聯合會では十一日午後七時半から禁酒禁煙に關する懇談會を開いたが、府内基督學校第四年生が總選舉に不穩の言動を弄したので演說を中止せしめ同人を留置した

◇
中止留置
厄介な舌

【仁川】經營困難で閉鎖中の府内支那町華僑小學校は十四年の歷史を有し閉校は

◇
閉校から
教員閉口

在留支那子弟の教育上に閉口するので同校の朱隆某教員が閉校反對理由を述べ領事に閉校を進言したところ蹴飛ばされた上に辭職書まで提出せしめられたので同教員もすつかり閉口してしまひ閉校は決定になつた

◇
泥棒五千
詐欺四千

【平壤】平南道に昨年中に起つた犯罪は一千六百八十二件の刑法犯は百七件を横領として詐欺窃盗の五千二百六十七件、放火九十六件殺人…三十二件、放火九十六件殺人一件等其他總數一萬五千八百八十件に及び内九割二分まで窃盗されてゐる十年間の五千餘件に對してザット三倍の殖えた方殊に去年は殺人、放火等の多かつたのが特色だつた

ぜんそくにスペロイン

今にも息がきれる

一服でわかるスペロインの偉大な作用と特效

▲「スペロイン」の強烈な藥效は喘息患部にスグ作用しますから今にも息が切れる苦しい喘息の發作もラクく止まり安眠が出來ます。
▲「スペロイン」は氣管支カタルやガンコなセキにも見事にききタンが切れ咽喉が爽かになり呼吸が樂になります。
▲「スペロイン」のキ、メは是ほど偉大であるが「モルヒネ」「ヘロイン」「アドレナリン」などの毒劇藥ではないからイクラ連續服用しても身體に害はありません。
▲「スペロイン」は百日咳、感冒、神經痛、偏頭痛等にも驚くほどキ、メがあります。
▲「スペロイン」の實驗者はキ、メの偉大さと速いことに驚き泣くほど喜んでゐられます死ぬほど辛い喘息病者にホントの救ひの神です迷はず今すぐ實驗せられよ。委しき病理説明書は藥中に添付してあります

價　六日分 一圓 十五日分二圓 四十日分五圓 百日分十圓

スペロイン發賣元　合名會社 東亞藥園

ニセモノあり御注意

特約 京城府大門通 ……藥房 同本町 ……藥店 平壤 ……大邱本町 ……藥店

（合）嶋谷汽船出帆
○寄港地＝大連、鎭南浦、仁川、群山、木浦、釜山、浦項、萩、境、宮津、舞鶴、新潟、敦賀、伏木、新潟、函館、小樽、大泊、岡、釧路、室蘭
大連直行（大連汽船大連行）
仁川發
鎭南浦發
裏日本北海道行
仁川發
定期出帆 鮮郵船
博多航路
仁川出帆 代理店國際通運支店
木浦出帆 代理店
元山出帆 代理店國際通運支店
釜山出帆 取扱店大池回漕店
日本郵船出帆
朝鮮汽船出帆廣告
釜山出帆
木浦出帆
朝鮮郵船株式會社

南部版

朝鮮號に湧く熱誠
各地とも奮然蹶起す

陸軍記念日までには一機完成させる
大邱は二萬圓を目標に募集

【大邱】愛國機朝鮮號建造のトップをきつた大邱國防研究會在郷軍人聯合分會各婦人團體では昨年十二月限り二萬圓を目標に愈よ十日朝から大々的の募集に着手したが豫備隊として娘子軍も應援し二月中には第一回分をまとめて朝鮮軍司令部に提出し道内分其の他はまとめ同日までには愛國機一機を三月十日の陸軍記念日までにとり完成せしむる意氣込みである

◇

【大邱】十二日は教育功勞者として表彰された大邱私立復明學校の同校長李萬女史が府學務係を訪ね金百圓を基金に寄附したほか朝鮮製糸では全部の女工が僅かな給金から十錢宛を集めて[illegible]

娘子軍も應援する

釜山も總動員

【釜山】慶南の愛國機「朝鮮號」の建造運動に府有委員代表が上城して全鮮一致のもとに計畫をすゝめる筈の慶尚南道聯合に當る[illegible]より京城が中心となつて全鮮各道の寄附金を募集することに決定の通知に接したので委員代表の上城を見合せ近日中に道内の各府郡全體にわたつて募集する寄附金取纏めの實行方法について打合會を開催する豫定である過般の朝鮮僧侶の寄附金募集委員會では道内の凡ゆる團體の協力活動によつて實効を期する計畫であつたが釜山、馬山二府と其の他二三の邑面を除くほかは慶南地方東協會が主體となつて活動に着手する模樣である

裡里　獻金袋を配布
町總代の手で纏める

【裡里】裡里國防研究會裡里支部では愛國機朝鮮號建造獻金取纏めについてその趣意と獻金袋を一般に配布し町總代の手で取纏める事になつてゐるが獻金袋配布と同時に獻金殺到し支部では相當に忙殺されてゐる

◇

忠靈塔に輝く
鎭海の竣成祝賀會（下は）全北道の表彰式

全北軍營運動

【全州】朝鮮師團移駐問題で目下東上中の全北委員一同は黑木内務部長と共に十三日東京出發歸全する筈で十五日頃大邱で更に三地委員が落合ひ協議する事になつてゐる

大田公普生の熱誠

【大田】第二普通學校では國旗掲揚の徹底を期すべく同校職員兒童協力して國旗を作製し一枚十二錢で販賣し一枚につき二錢の利益金を愛國機建造に獻金することになり作製に着手したが四月二日までには各面に發送の豫定

◇

また大田憲兵分隊には女學生が訪れ赤誠もゆる手紙を添へて四圓、朝鮮號の資に加へて下さいと寄託して名も明かさずに立去つた

平壤　女給はチップを兒童は貯金を獻金

【平壤】山手小學校一年生川[illegible]君は十二日平壤憲兵隊へ小使錢を貯へた内の金五圓を持參し愛國飛行機朝鮮號建造資金として獻納したがなほ同日は左の如く獻金があつた
▲十圓山手町近藤知[illegible]▲百圓[illegible]町醫師中川幸藏▲百圓[illegible]▲五十圓[illegible]類師當所[illegible]▲五十圓[illegible]

なほ平壤府廳へは本町原田[illegible]氏から二百圓の獻金があり料亭一心とカフェークキンの仲居女給一同は十一日のチップ全部卅三圓九十九錢を醵出した

獻金箱で募る
木浦の街頭で

【木浦】木浦青年團では十一日街頭に一錢獻金箱を据ゑて行人の獻金を募つたが百廿二圓九十[illegible]

江景商業職員基金寄託

【江景】商業學校では十一日建國祭日を卜し職員一同で朝鮮號獻納基金として金三十圓を醵出し朝鮮軍司令部内愛國部長宛送金した

◇

【江景】大和町宮本愛三郎氏は十二日二百圓を醵出すべく牧上江景國防研究會幹事長を訪ね獻金手續をした

光州學童の醵金

【光州】小學校では十一日紀元節に當り愛國機朝鮮號建造基金を兒童及び青年訓練所生より募集したが總額八十一圓六十六錢に達し十二日直ちに軍司令部へ送金した

◇

仁川の醵金

【仁川】日本人會では十一日建國祭の當日愛國機建造基金として三十圓を仁川憲兵分隊に寄託した

◇

【全州】日蓮宗布教所では來る修行の淨財八十圓を光州憲兵隊を通じて飛行機の建造資に外に二十圓を同宗本山を通じて愛國機建造に獻金した

兼二浦では演劇で募集

【兼二浦】花柳界の女性連を中心に歌舞伎座を借り受け其の收入を朝鮮號の獻金に充當することになつた、開演日は來る十五、六日の二日間であると

元山　府民が總動員
募集に着手

三月十日の陸軍記念日に元山府民總動員で舉行さるゝ鄕軍及び國防思想普及會主催の元山府及附近鄕軍聯合演習の基金と愛國機朝鮮號獻金のため府、鄕軍國防普及會、消防組、聯合青年團、官公署、話會、元耕社、大每、朝新支局主催の下に來る廿四五六の三日間大舞特作の守れ滿洲、上海事件の二名篇を上映活動寫眞大會を開催することになつた

豫想よりも疲弊
色服着用は徹底してる
慶北達城郡守談

【大邱】府外、達城、論工、檢御、求禮十面の初度巡視を終へた村橋達城郡守は語る
本郡農村の狀況は豫想したより甚だ窮乏なものである、十五年前に見たその時と現在は少しの發展も變化もないのみか却つて疲弊してゐるやうにみえる。十年前私の知つてゐるものゝ相當な資產家が幾人もゐたが何れも家財をなくして他所へ移轉してゐる有樣だ、之は大正十三、四年並びに昭和三、四年のひどい旱害が續いた關係も多からうが朝鮮の農家は計數の念に乏しいため豊作で景氣のよい年には將來へ考へず蕩費するからである今回の巡視の際一般團民に一層準備せよといと十分諭しておいた色服着用思想は現地まで普及されてゐるとお判つた。或る區長の如きは郡守の前に白衣ではいけないと友人の黑衣を借りて着て出たとの話を聞いた、この調子で行けば近い將來に全部色服着用となるだらう

大川港修築
市民大會で決議し
促進運動を開始す

【大川】漁港大川港は大正四年道の調査により漸次擴張を企畫され新市街の建設と共に市民の熱望として計畫されつゝあつたが實現の運びに至らず市民が協力してこれが實現に努めた結果去月末内地人側青年會は發起し朝鮮人側同友會と聯合青年聯盟を組織して之が促進につき市民側と協力することになり十日午後七時より商武館で市民大會を開催し期成會を組織し先づ促進策を協議し決條件たる漁港への通路自力によつて整備することゝし十名の實行委員を選任して附記することゝしたので近く大川港には特に築港の内に萬歲を三唱して散會した因みに同漁港は天與の良港にして附近には水產物に惠まれたる長汀一里際[illegible]の理想的大川海

慶北中等學校卒業生

【大邱】慶北道本年度の中等學校卒業生は道内十五校（公私立男女共）五百六十五人であるが學校別は左の通り
大邱中學校六二▲大邱高等女學校一〇一▲大邱高等普通學校四二▲大邱女子高等普通學校六二▲大邱商業學校七七▲尚州農蠶學校四一▲大邱工業補習學校一〇▲永川農業學校一一▲星州農蠶學校一五▲醴泉農蠶學校一一▲大邱私立啓聖學校三▲大邱私立信明女學校八▲大邱私立嶠南學校九▲大邱私立女子技藝學校三六

慶尚道沿岸の鱈漁に曙光
放流試驗の結果で回游の事實が判る

【釜山】慶南水産課が去月廿四日鎭海灣加德島沖合三哩の海上にて標識鱈二百十尾の放流試驗を行つた成績如何は近年不漁をつゞける鎭海灣鱈漁業の前途を卜する上に好資料を得てゐる、殊に昭和五年一月鎭海灣内にて放流した標識鱈が滿二ヶ年を經過して再び鎭海灣漁場にて捕獲されたことが發見され確實に產卵の爲めに歸して鱈の回游が行はれてゐる事實を突き止めたので往年百二十萬圓の水揚高を有した鱈漁が最近では四十萬圓程度に激減した理由も單に海流の變化のみではなく主因は稚魚の濫獲による結果であることが推知されるに至つた

浦項小學校に御眞影下賜

【浦項】今回小學校に下賜された兩陛下の御眞影は八日午後二時二十分浦項着自動車にて登御午後三時より小學校講堂で鄕軍青年團消防組愛國婦人會及官民二百餘名參列の上奉戴式を擧行したが本邑内にて小學校普通學校を通じ御眞影奉戴校は大邱金泉及浦項の三校だけである

長項に小學校設立を協議

【群山】忠南長項及水田里共に今だに内地人小學校の設置なく最近忠南西道の全通と共に當地方の内地人も日ならぬなる増加を見るに至つたので兩地協力して學校組合を設け小學校を設立し來る新學期より開校の計畫を立て長項有志は十[illegible]

重大なる意味を有し各方面から注目されてゐるが來月十二日現在にて鐵に[illegible]島近海及び慶北沿岸附近より續々標識鱈漁獲の通知があつて鱈の回游狀態を窺知する好資[illegible]

各地の紀元節

仁川【仁川】けふ二月十一日紀元の佳節神武大帝が肇國の鴻業をなし遂げ給ひてより茲に二千五百九十二年輝かしい祝日に當つる日仁川における建國祭は午前十時より仁川府廳に在郷軍人分會聯合青年團主催のもとに仁川神社において盛大に舉行された朝來の天候穩靜であつたが社頭にはなごやかな春風流れ、輕くはためく日章旗は今日の佳き日を壽ぐが如くであつた。式は先づ修祓の儀に始まり降神の儀終るやこの時社頭高く日章旗は掲揚され壯嚴なる國歌の合唱あり職員神官の祝詞及同非鄕軍分會長の致實勅語奉讀松島府尹賀詞を述べ玉串奉奠の式に移り神宮青年團長の發聲にて發國の萬歲を三唱して午前十時四十分終了した

城津【城津特電】建國祭當日、城津では邑主催の下に官公吏、公職者、在鄕軍人分會、青年團、青訓所員はじめ各團體、學生一般市民多數參列して正午より小學校庭で盛大に舉行、君が代奏樂裡に國旗を掲揚、國歌合唱、邑長祝詞言文を朗讀して遙拜後、邑長發聲にて　天皇陛下萬歲を三唱、君が代奏樂後、司會者の發聲にて大日本帝國の萬歲を三唱し、國運の隆昌を祝し午後一時散會した

淸州＝午前十時半から道廳會議室で拜賀式を擧行、引續き御下賜金、地方改良事業助成金傳達および優良吏員表彰式を擧行しなほ零時半より府民一千餘參列の上淸州神社境内で建國祭を擧行

鎭海＝十一日午前十時から鎭海神社で嚴肅な紀元節祭を執行同九時十五分鎭海要港部、要港司令部、高等女學校、小學校でそれ〲拜賀式を擧行しまた鎭海小學校庭で在鄕軍人、海員養生所、各學校生徒、一般市民等三千餘名參列し盛大な建國祭を擧行し、終つて祭典行列を行ひ正午より水交社で官民二百餘名合同の祝賀會あり米内司令官の發聲にて　天皇陛下の萬歲を三唱した

新幕＝午前十一時より新幕神社前で官民多數參列、莊嚴な建國祭を擧行引續き愛國機朝鮮號寄附金の件を協議し滿場一致可決十二時半散會し兒童參觀[illegible]

新安州＝午前十時から小普[illegible]校でそれ〲拜賀式を擧行午後一時から鄕軍國防講演會の演藝會を小學校で開催盛況を極めた

春川＝紀元節の當夜公會堂で記念映畫講演の夕べを催し、大盛況を呈した、露武內務部長は『建國大意と帝國の前途』につき又た川崎邑長は『神武日本國』と題してそれ〲熱辯を揮つた

永登浦＝紀元節の當日、學校、在鄕軍人分會ではそれぞれ拜賀式を擧行、建國祭は小學校庭にて官民多數參列盛會に擧行された

永同＝忠北永同小學校では十一日午前十時半より官民多數參列拜賀式を擧行、引續き同神社前で官民多數參列盛大な建國祭を行つた

慶北道の造林計畫
濶葉樹を奬勵

【大田】忠南道で本年度實行すべき各種造林に關しては各郡と協力計畫中なるが郡村の疲弊困憊に拘らず豫想よりしきを得植裁總本數千四百五十萬本で昨年に比し僅に五十萬本を減じたるにすぎず然して[illegible]の要領は濶葉樹に主力を注ぎたる結果本年の生產成苗はクヌギを主とし約六百二十萬本の過剩となりこれ等苗木に就ては各道に極力斡旋を努めてゐる、大田郡では二百五十七萬本にして前年に對比し四十七萬四千本を増加してゐる、なほ苗木の價格はクヌギ一萬本二十圓廿五錢ヤマハンノキ三十六圓、ヒメヤシャブシ三十五圓七十五錢アカマツ、クロマツ十七圓の見込み

龍城面長更迭

【慶山】龍城面長金孝錫氏は家事の都合に依り一月卅一日付を以て退職し同面長に金致鎬氏就任、挨拶した

慶山產組設立
對策を協議

【慶山】產業組合設立の問題については地元有志が極力之れが實現を熱望しつゝあるは既報の通りだるがこの程一日傳はるや龍城産業組合の所在地たる慈仁面に於て急遽組合員並に有志大會を開催し之れが對策を協議した結果實現には相當の迂余曲折は免れまいと見られてゐる

水浴場あり忠南沿岸唯一の漁港として重要視されてゐるので道路の改修により其面目を一新するに至るべく期待されてゐる

光州中學時間變更
通學生父兄が協議決議

【松汀里】光州への通學列車増設を要望することになり榮山浦綿羊[illegible]松汀里等各地の通學生父兄代表者會で九日松汀里公立普通學校で開催左の如く決議し列車増設不能の場合は學校始業時間の變更を實現せしむべく運動することになつた

決議　光州中學校の始業時間變更は就學生四分の一を占める汽車通學生の致命的脅威なり仰ぎ此の多數通學生は從來の汽車便を頼りなる者のみにて今回時間を變更され是に伴ふ列車無きときは當然學校の寄宿舍若しくは下宿入りを餘儀なくされ財政上甚だしく退學の不得已に至る者相當是が爲め中には耐へ得ず退學志望の趣意に反し全南唯一の中等校たるの實に悖る次第なり吾人は過去を顧し將來を通じ學生の爲に一致團結し極力之が實現を期す
一、即時□學校及道廳に赴く事
二、通學列車増設運動の爲め不日本府に出願する事
三、右は委員を舉げて爲す事

光州中等校の入學

【光州】各學校に於ける本年度の入學せしむべき生徒は左の通り募集すると
▲光州公立高等普通學校　募集人員約一百名にて出願期日三月一日より二十四日迄試驗期日三月二十一日午前九時より▲光州公立女子高等普通學校　募集人員約五十名出願期日二月廿九日迄試驗期日三月八、九の兩日▲光州公立高等女學校　募集人員第一學年約五十名出願期日三月五日迄選拔試驗三月八、九兩日

光州高普學藝會

【光州】高等普通學校では開校十周年記念として父兄よりピアノ一台寄贈これが贈呈式を十一日の佳節を卜して舉行父兄總代の贈呈と辭小林校長の謝辭光吉教諭の彈初めありて式を終り引續き生徒の學藝會開催され盛會なる裁判官（朝鮮論劇）を演じた

◇

あの街この街

【全州】全州の有名な藥令市は昨年十二月十五日から開市二月五日迄の賣上高は不景氣知らずで昭和五年の五十三萬五千圓に比し著しく増加し五十五萬圓を舉げてゐる

◇

【忠州】日蓮宗西に淨土宗説教所では出征軍人の武運長久を祈願祭を行して其の集つた淨財二十圓宛を慰問金として安州消防組事務所へ寄託した

◇

【榮山浦】實科女學校では學藝會を催し食堂利益金二十五圓六十一錢を上海派兵將士へ慰問金として在鄕軍分會へ寄託した

◇

【錦國】青野町神野茂蔵氏は亡父の十三年忌にあたり金二百圓をもつて極貧者三百名を救濟すべく申し出でたので邑長の手でそれ〲調査の上配給した

◇

【江景】商業學校長讃正美氏は滿洲派遣軍へ慰問金を本社を通じて醵出したが十一日建國祭の佳辰を卜し同校職員を始め全生徒より進んで醵出したので滿洲派遣軍慰問として金三十圓在滿同胞慰問金二十圓を寄託した

◇

【裡里】東本願寺婦人會では日支事變勃發戰死將士の追悼會を來る二十二日午後二時から同寺において執行し法要費は極度に節約しその剩金は慰問金の費用として獻金する豫定で目下同婦人會役員は準備中

なるには（英語劇）眞空放送へ理化實驗（實演）等二十餘の番組が順序よく行はれたが中にも諸寮座談會の如きは際前稀な盛況裡に午後五時散會した

メヌマポマード

衆望十年

適度の粘りで
麗妙の香りで
清楚な感觸で

さすがに大衆の眼鏡にかなつた
純植物性のメヌマポマードです
新人の整髪に麗人の結髪にこれ
以上の適品は斷じてありません

メヌマポマードは頭髮に自然の潤ひと榮養を與へフケや拔毛を防ぎ發毛を助けます特に洗髮の場合石鹸に速に落ちて身心を爽快にする獨自性があります

東京　井田京榮堂　大阪

M—5

官製の補血強壯劑　蔘精（人蔘エキス）
朝鮮總督府專賣局製造
元賣捌所　京城　共生堂

セメンヱは
セメン円
SANTONINUM・P・JIJ　蛔虫驅除　サントニン強力原素　日本藥局方
2月のさむみ

全國各藥店にあり

登錄商標　清水式無砂精米麥機
改良の排出口
混砂退治
特許最新型の特長
一、能率倍加
一、搗減半減
一、胚芽好適
一、發熱皆無

說明書進呈
御用達　陸海軍省　鐵道省　農林省　東京府　東京市
製造發賣元　東京市神田區五軒町三　合資會社　清水商會　電話下谷四一六八〇番五九三四番
代理店　京城府黃金町二丁目　泰明商會京城出張所
大邱府元町二丁目　杉原合資社會機械部
釜山大倉町二丁目　滿留產商會

勉强に『どりこの』

確信を以てお奬めする滋養料

高速度滋養料　專賣特許

どりこの

眞に驚くべき効果！　醫家も愛飲家も皆激賞！

醫家は病中に病後に實驗の結果、卓越せる効果に驚嘆！　愛飲家は目に見える効果に歡喜、感謝狀山の如し！

何故に斯くも偉大な効驗があるか？　それは次をお讀みになれば分ります

『どりこの』の主成分は、葡萄糖、果糖、アミノ酸

葡萄糖、果糖は人體活動力の源泉と云はれる程大切なものでありまして、飲むとすぐ吸收せられて、その全部が滋養となり直ちに活力精力になるのであります。

アミノ酸は消化の神樣とも言はれ、胃腸の消化液の分泌を促すと同時に、それ自體強力なる消化力を有し、その上體蛋白の構成要素として缺くべからざるものであります。

外數種の高貴藥は何れも氣分を爽快にし、內臟諸器官の活動を旺盛にする働きを有して居ります。

故に『どりこの』を飲めば……

人體に最も必要な葡萄糖、果糖が補給され、同時にアミノ酸により消化作用を盛んにし、他の高貴藥はそれぞれ體內諸器官の活動を促すので、疲勞は恢復し、體力は加はり、偉大なる滋養効果を現はすものであります。

『どりこの』は又、美味芳香の高級飲料！

冬は熱湯に薄め、夏は清水又は氷水にて召上ればその味又格別！　應用の多種多樣なる事は他にその類なく、コーヒー、紅茶に入れてよく、ホットケーキ、オートミルに入れゝば非常に美味です。又酒類即ち葡萄酒、ウイスキー、カクテル等に『どりこの』を加へると頗る飲みよいおいしい飲物が出來ます。

滋養飲料として天下無双！　家庭日常飲料として、御贈答用としてお使ひ下さい！

『どりこの』推奬の方々

○飲めば直ちに吸收される……醫學博士 佐多 芳久先生
○病兒や小兒にも理想的……醫學博士 井上 文爾先生
○何人にも適合する滋養料……醫學博士 城上慶治郎先生
○發育不良兒や虛弱者に適當……醫學博士 柳澤 信賢先生
○產前產後の婦人に適當……醫學博士 櫻井 宗三先生
○病兒にも健康兒にもよい……醫學博士 中島 正德先生
○强心補强は言はずして明か……醫學博士 彰田 直樹先生
○『どりこの』は苦くない良藥……醫學博士 高田義一郎先生
○三拍子揃つた滋養料……至誠病院長 吉岡 彌生先生
○一家揃つて『どりこの』を……二荒伯夫人 二荒 擴子 樣
○風味上品で萬人向き……日本女高商校長 嘉悅 孝子先生
○酒後一杯の妙……辯護士 中村 啓治先生
○子供が目に見えて元氣に……西條先生夫人 西條 晴子 樣
○他の飲料の及ぶ所にあらず……男爵 佐藤 呂介閣下
○强壯剤と清涼飲料を兼備……優生運動主幹 池田 林儀先生
○この寒さに感冒にかゝらぬ……赤坂小學校長 阿部 澤先生
○食慾を增進した……奈良女高師校長 槇山 榮次先生
○精神勞働者には神藥……社會教育家 久留島武彥先生
○胃腸の障害が一切無くなつた……文藝家 村上 浪六先生
○本當によいものだと感謝……女優 森 律子 樣
○一同の血色がよくなつた……文藝家 山中峯太郎先生
○一杯で神經頓に恢復する……文藝家 佐々木 邦 先生

その他名士名流の愛飲家激賞さる！

次の樣な方は御飲用下さい！

胃腸病の人
胃腸病は食物の消化不十分で榮養不良になり衰弱するのでありますこんな方が『どりこの』をお用ひになれば『どりこの』は全然消化を要せずに吸收されて榮養となりますから、元氣は加はり、體力を恢復し、健康になります。

結核症の人
結核患者に一番大切なものは體力を衰へさせぬ事です。體力が十分なら結核全治必ずしも不可能ではありません。『どりこの』は美味しく飲めて體力を增しますから結核症の人にはこれに優る滋養料はありません。

產前產後の人
妊娠中の方は日常『どりこの』を用ひて居りますと、胎兒の發育もよく、母體の衰弱を防ぎますから安產も出來又產後の肥立ちも宜しいのです。特に惡阻で食のもたぬ方にも『どりこの』は美味しく飲まれますから非常に喜ばれてゐます。

腺病質の人
『どりこの』は飲むと直ぐ吸收されて滋養となりますから、虛弱腺病質の方もこれを常用して居りますと、漸次體力を增進し、血色もよくなり壯健になります。殊に腺病質の小兒には最も適した榮養料でめきめき丈夫になります。

熱ある病人
熱のある時は全身症狀として必ず消化不良、食慾不進を伴ふものであります。かゝる時に胃腸の消化を要する牛乳、重湯、くず湯などを用ひても消化吸收困難であります。『どりこの』は胃腸の消化を要せず吸收され滋養となります。

病後衰弱の人
病後の榮養は大切でありますが『どりこの』は衰弱がひどければひどい程、その効果が目立ちます。胃腸の働きを要せずに吸收される『どりこの』は病後の衰弱者には絕好無二の滋養料として醫家は勿論、愛飲家から大賞讚を博してゐます

母乳不足の小兒
乳離れの小兒や、母乳不足の幼兒には、消化の必要のない榮養料の『どりこの』ほど眞に向くものは他にありません。『どりこの』は非常に甘味が豐富で、しかもいくら飲んでも胃腸を害ふ事はありませんから安心して與へられます。

食慾不進の人
胃がわるいから食慾が出ないのですが『どりこの』は口あたりがよいばかりでなく、胃腸の御世話にならずに吸收され、しかも『どりこの』中のアミノ酸は胃腸の消化液の分泌を促しますから食慾を增進します。

老衰病の人
老衰は消化器その他の機能が衰へたのですから、消化の要らない『どりこの』を召上れば、榮養が十分攝れて諸機能の働きが盛んになり第一氣分が若々しくなり、元氣が旺盛して參ります。

神經衰弱の人
常に頭のクシャクシャする人、氣持のイライラする人は何をおいても『どりこの』をお用ひ下さい。朝夕飲用すれば、氣分がよくなり、元氣が出て、知らぬ間に衰弱がなくなり、活動が愉快になり全快いたします。

『どりこの』は此の外、事務家、試驗勉强者などによく、健康者も朝夕飲用すれば能率を增進します！

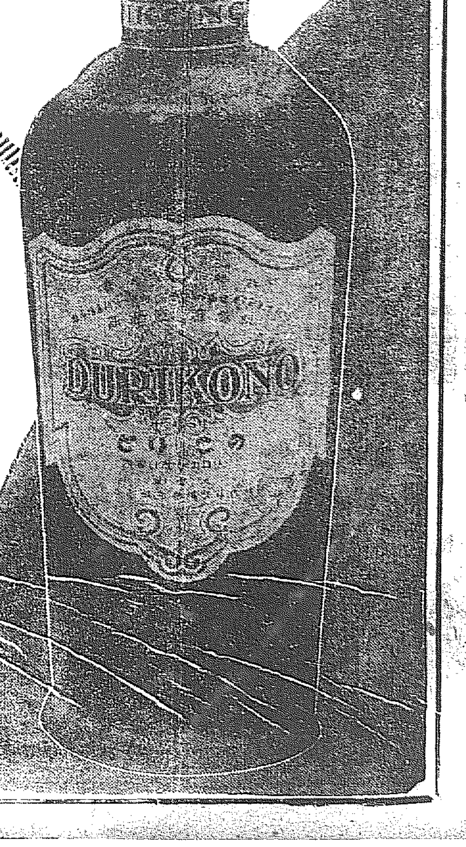

一瓶一円二十錢

『どりこの』は湯又は水で六七倍に薄めて召上るのですから、一瓶で、丁度飲み加減に薄めますとサイダー瓶七八本位にあたります。

發賣元　大日本雄辯會講談社代理部
總代理店　玉置合名會社
輸出代理店　住田物產・三井物產

全國信用ある藥店、食料品店にて販賣して居ります

D-13

春のさゝやき（麻浦江岸て）

滿洲出動警官の美談

戰場の軍人に同じと 父の死にも歸らず

誠意ある言動に全員を感奮させた 楊州署の韓巡査

安奉線保安維持のため出動した朝鮮警官隊は安東から撫河口までの各駐在所に配置され匪賊、馬賊、兵匪の討伐に從事活躍してゐるが去る八日揚州城に配置された京畿道楊州署からの派遣韓昌德巡査は實父死去の悲報に接したので同僚その他から歸鮮をすゝめられたが韓巡査は

この緊急な場合に重要な地に勤務してゐるのでいはゞ軍人が戰場に來てゐると同樣であればたとへどんな事情があらうと任務完了までは歸へらぬ

と言ひ張り引率者吉川警部補までの言をも辭し、その誠意の籠つた言動が隊員を感奮させて隊員の士氣益々旺盛である

熊狩りの朝鮮人 七名誤殺さる

支那兵が馬賊と間違へた爲

新義州の某所に入つた情報によると對岸桓仁縣沙尖子駐在の第一營第二連長孫方霖は去月二十一日移住朝鮮人七名を馬賊と間違へて射殺したのでこれを秘すべく遺族や附近のものゝ旅行を禁じてゐたことがこのほど漸く判つたが、射殺された七名は穴熊を捕ふべく同夜所持の焚火をしたのを彼等は馬賊らの松明と見誤り二十余名出動一齊射撃を浴びせて殺したものとである

更に眞綿を御下賜

警官二百二十八名分を

【東京電話】畏くも皇太后陛下より支那事變地勤務の警官に對し防寒用として眞綿を御下賜遊ばされたが、十三日更に追加として二百二十八名分の眞綿を御下賜あらせられた、依つて拓務省では直ちに關東廳に轉送する處あつた

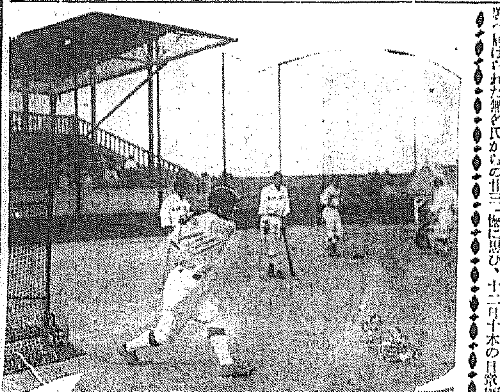

出動警官への慰問金

安奉線警備のため朝鮮から派遣された警察官への慰問は十一日本町署へ届けられた無名氏からの廿三圓を皮切りされたが、十三日東大門署に更に無名氏から五圓の寄附があつた同日午前五十歳前後の男が同署の窓口を訪れて署長へ渡してくれと茶色の封筒をおき去りにして名前も明さず立去つた開封して見ると內に現金五圓を同封し自分は老兵であり弟は田舎の神經に働いてゐるが警察官の辛苦に對しては衷心感謝してゐる、自分は先に派遣軍士には心ばかりの慰問を差したが折內京畿道警察官までが滿洲へ派遣されたことを聞き只々感謝に堪へない同封の金額は僅少ながら慰問の意味でお屆けすると認めてあつた、署長はその麗しい心に感謝を以てこれを受とつた

故茅野氏等の 慰靈祭

昨日錦州で執行さる

【錦州十三日發電】故茅野大佐特務曹長外三名の慰靈祭は十三日午後二時錦州司令部東側の孔子廟において行はれた、祭壇には室○隊長、依田○隊長、鶴見大佐その他から贈られた花輪と領事館から寄贈の弔旗が飾られ五名の本願寺僧侶の讀經終るや本山大佐社長の弔辭村田特派員代讀次いで茅野、山口、森岡兩氏の遺族の焼香あり次ぎに室○隊長、森参謀長、依田隊長等の焼香あつて厳肅裡に三時半式を終つた

志篤く輝く

附近の細民に 日の丸十本

紀元節の淋しさに 感じた石屋さん

府內堤仁洞一七一採石業李源德氏は去る十一日の紀元節當日附近の細民が國旗を掲ぐ余裕なくその日の榮光に浴し得なかつたことを遺憾に思ひ、十二日十本の日章旗を購求め右細民への提供方を東大門署に申出た、打續く、勤勞國難來にしつかり『國民』を意識した人の麗はしい心遣りである

手足八本の 畸形兒

妊娠六ケ月で生む

【平壤特電】平安南道平原郡粛山面○○黃某妻金鄭女（三）（假名）は妊娠六ケ月のところ去る二日晩を起し同夜から三日朝までに五回に亘り醫師の手當てによつて手足の四本づつある胎兒らしきものと死兒一名その他肉塊を生んだが、道衛生課では葡萄狀鬼胎といふ一種の病氣に過ぎぬであらうといつてゐる

安奉線の兵匪頭目

徐文海近く歸順か

歸順の曉は賊團を撃滅する 支那官憲斡旋中

歸順に傾きつゝあつた安奉線の兵匪頭目徐文海はこの程遂にその意を決め七日前頭目超惡攻を安東に派遣し王縣長、姜降務處長の內意を求めたが

その理由は現在徐文海は鳳凰城梨樹甸子に駐屯し約四千人の部下を有し銃器二千、迫撃銃七八百、ピストル三百を持つてゐるが日本軍に對しては石頭城に於て攻撃を受けた際應戰した外攻撃に出たことなく安奉線破壞及び襲撃したことはない、若し歸順許可の曉には五百の精鋭を鐵嶺に從し、直ちに五百の精鋭を鐵嶺方面に急派して鐵嶺、李子榮ものの約八百挺あらば相當實額を以つて買收す、るには更に千名內外の保安隊を要し保安隊は凡て姜處長、王縣長の腹心の部下を以て組織し遼寧道沿線の徐大隊と道官廳に對しては徐大隊を派遣せずして所謂保安隊員として責任を以て保護せしめ徐大隊はこれを可成分散駐屯せしめんとす

右經費は希望として省政府の負擔を望んでゐるが省政府も經費窮乏の狀態なれば地方負擔にせんとするも安東、鳳凰兩縣財政にては過重なるを以つて寬甸、莊河、岫巖の三縣に交渉し五ヶ縣にてこれが財源を捻出し、兵匪を遊離せしめ馬賊を討伐せしめんとす

朝鮮の正しい認識

時代の動きを示す讀書傾向

ふえた軍事關係書

總督府圖書館一月中の統計によつて京城府內に於ける讀書子の動向を見ると、開館日數二十四日に對し入館者有料千四十五人、無料一萬一千四百四十一人合計一萬八千四百八十六人で、一日平均の入館者數は七百七十人これを昨年の一月に比較すると無料入場者がふ一躍十倍に達してゐる、尤もこれは去る一月八日から失業インテリ目當の大衆文庫を始めたためでもあるが有料の方も讀書子がふえたといふか、それとも圖書館の功德がやうやく知れてそれだけ利用者がふへたといふか、何れにしても讀書人の增加したことは事實である

さてこれ等の讀書子は果してどんな方面のものを多く讀むか、入館者の三分の一は試驗問題かの學生であるといふ關係もあつて語學、文學に關する閲覽者が斷然多く三千八十二人入館者數の二割二分五厘に當つてゐる次ぎが理學、醫學物で二千二百七十二人、一割六分五厘、全集その他雑物に讀み耽ける者千六百人一割一分八厘、法律、政治千四百五十二人一割六厘、教育社會十九十二人七分九厘、産業、藝術十三人七分三厘、經濟史、地理七百二十九人五分三厘朝鮮に關する者六百七十八人四分九厘、工學、軍事六百四十四人四分六厘、哲學、宗教二百七十三人二分七厘といふ順序で

支那物が急にふへ出したのは時局の影響と見て朝鮮に關する物が近頃めつきり殖へたのは朝鮮に關する眞面目な研究者がふへた證據であり朝鮮の正しい認識への道程として喜ぶべき現象であらう、また歐洲大戰終期頃まで全盛を極めた哲學、宗教物が年々下火になり一時非常な勢ひで讀まれた經濟、社會に關する物が多少衰へたとはいへまだ／＼盛で殊に思想物、科學物が年々増加して行くのは流石に時代の流れを雄辯に證據づけてゐる

碁の天才兒 七つで初段格

金慶北知事の末子

【大邱】慶北の金瑞圭知事の末つ子瑞佩（七）さんはまだ小學校にも行かれない幼兒でありますが囲碁には突飛な天才を持つて居ります京城大學醫學部を卒業して目下研究科にゐる二十八歳になる長兄に四目をおいてやつてもなほ勝つといふ程の上手で、道廳からも碁うちに行く人がゐますがその大敵な切り方と巧妙な戰き方に感服した人は一寸初段程の腕を持つてゐるといはれてゐます、これはうそのやうな本當で、更に面白いのは座つては闘きでまだ手が屆かないので碁をうつ時は立つて盤のまはりを歩き廻りながら碁石を置くさうです（寫眞は中に立つたのが可愛らしい瑞佩さんと金知事夫妻）

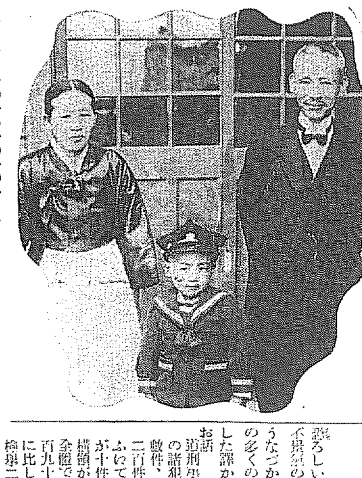

城大最初の 高等官生る

有資格者中最年少 純京城ッ子の乾君

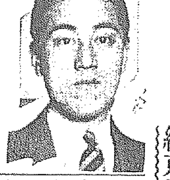

昨十三日附で發令になつた全鮮的大異動中、最も年少にして四十余名の有資格者中から見事任官の榮冠をかち得た本府財務局勤務の乾君は、今度道理事官に任ぜられ忠清北道勤務となつたが、同君は純粋の京城ッ子で、府內日之出小學校から櫻井小學校に轉じ同校を大正八年卒業、直ちに京城中學校に進み、同十三年同校卒業と共に京城大學豫科に入學本科に進み、昭和三年在學中高等試驗に難關であつた高等文官試驗行政科に見事一回で合格した秀才である、翌四年大學卒業と同時に總督府入りをなし、今日に及んだものであるが、臨未だ二十六才、京城帝大の生んだ第一回の高等官で新進氣鋭大いに將來を囑目されてゐる（寫眞は乾君）

老人の願ひ

別れた妻に 同棲を願ふ

【仁川】夫婦の和合を斡旋するナンセンス——咸甲北道上東洞面中頭里金鍾河（六〇）は十年前生活難の爲め妻金鍾弘（六〇）と別居したが其の後余生いくばくもないのに淋しさを感じ目下府內牛角里に住んで居る愛妻に對しせめて一年でもよいから再び同棲し、死後は同一墓所に埋めたいと再三再四手紙で濃やかな情を寄せたが、これまで何の返事もないのでたまりかね十三日仁川署に同居方の説論願ひを提出した

列車事故

機關方負傷

十二日午後八時廿分第五〇二列車が蔚興に到着し構內で入換へ中驛員が分離したため下車作業中の機關方李光爽君は勇敢にもこれを停車させんと追ひかけたが、同車の前方に停車中の食堂車に激突しその反動のため顏面に負傷した、このため機關方交替の為め全富同列車は廿六分延着した

碧空を越えて 快いバットの響き

野球シーズン迫る

聯盟各軍の新陣容を覗く（A）

陽光躍る春の碧空にカーンとバットの響き……球は見る／＼空中一すぢの白線を描く。綠の中に躍する白のユニフォーム。スタンドに輝くピンクのパラソル……春は愉快だ、若人も年老いも、男も女も、やがて櫻の蕾がふくらむ頃、人々はグランドへと只ひた走りに馳けつける。そして甘い快い爽やかな感激が人々の心を支配する、冬の沈默を破つて漸く多事ならんとする半島球界に果して何のチームが三二年の實業野球界の王者の地位を占めるであらうか、われ等は先づ今年における聯盟各軍の陣容を覗いて見よう

京電チーム

昨年度は余り香しくない戰績であつただけ今年こそは斷然他を壓すべく、先づ內地の有力選手をドシ／＼引入るため運動中である、まだ大學、専門學校からの新人選手は確定を見ないが、やゝ確實と見られるのは大分商業遊擊原、宇和島商業河野投手それに高松商業の佐々木一壘手の三人である

原は昨年南九州大會に熊工、熊商の兩强豪を擊破した當時の大商の防備の堅實さは京電の新陣容に一威力を加へるもので、半島における將來のスターとして注目すべき若き鬪士なのである

たゞ京電陣容の今春の活躍に一流の淋しさを止めるであらうことは中村投手始め、橋口、津島、小西の兵營入りである、中村なき後のプレートには橋口立ち、それに新鋭、宇和島商業河野投手を以て固め遊擊陣營の後には原を頂いて一壘に佐藤をして橋口は三壘に立たせるが、何れにしても內野はこれ等新進氣鋭の士で固めるわけでそれに比して外野に一抹の淋しさを見せるかも知れぬ巨砲熊谷健在なりと雖も小西去り新鋭に乏しいうらみは免れぬ、森部長始め目下內地選手の抱込運動を續けてゐるらしいから、果してどんな新顏を以て外野を固めるか現在豫想を許さぬが、やがて攻防共に新鋭にして堅實な『老舗京電軍』のナインが編成されるであらう

遞信チーム

昨年度の本社主催爭霸戰に優勝した遞信軍、最近素晴らしく進出した花形選手を揃へて今年度もまづゆるぎない陣容である、籾城、柳の二選手を兵營に送つてはゐるが致命傷と見る程でもあるまい、それに新進の補缺を豐富に取揃へてゐるから本年度の實力には先づ大した影響もなからう、內地選手の引入れには目下頻りに猛行運動を試みてゐるまだ確定的な新入選手の決定は見ないがこゝでも亦新進二、三名の威力を加へるは事實である、岡崎主將始め田岡、佐竹、成、清水の巨砲連がズラリと並んで今年も春の活躍を期待してゐるから昨年に劣らぬ實力で聯盟の各牙城に喰ひ入るであらう

赤十字救護班特派

日本赤十字社では今回海軍大臣の命令に依り救護班二個班を佐世保海軍病院に派遣することとなり長崎赤十字支部をして編成せしめ來る二月十五日佐世保に特派することになつた

强盜、横領は減り 殺人と放火ふえる

世相を語る犯罪統計

恐ろしい殺人と放火がふえたのは不景氣のため人心が惡化した結果とうなづかれるが、强盜をはじめ他の多くの犯罪が減つたことはどうした譯か當局で首をひねつてゐるお話

道刑事課で調査した道內昨年中の諸犯罪統計によると殺人が十數件、放火が約四十件、詐欺が二百件內外で一昨年に比べるとふへてゐるが、反對に傷害致死が十件、强盜が約半數の七十件、横領が三百件等メッキリ減少して全體で昭和五年發生二萬一千七百九十三件、檢擧一萬五千七件に比し昨年は發生二萬一千六件檢擧一萬二千二百二十二件と發生では六百件、檢擧において三千件減少してゐる

道刑事課ではこの近年にない主要犯罪の增減に關し『何がさうさせたか』につき不思議な現象として驚いてゐる

美しき復讐魔

美貌ゆゑに貧しきが故に受けた屈辱に昭和由美子が復讐の一念！新進作家飯田氏作『妖艶』は讀賣倶樂部の超大作として大評判だ

申告箱場所變へ

ひろく民衆の聲に聞く——といふ趣旨でこの程設けられた本町署の申告箱は、いかめしいお巡りさんの出所にかけられてゐるため案外申告者が少いので、これでは折角の思ひつきも効果がないと、近く人目につかぬやうな露路や個人の軒下にかけかへられることになつた

選擧監視員 絞殺さる

元警察署長

【松江電報】島根縣邑智郡川本町附近の川に十二日午後十時頃紳士風の男の溺死體あるを通行人が發見、取調べの結果右は民政黨選擧監視員元同縣邑智郡○○警察署長石飛誠一郎（四）氏と判明したが首に卷いてある帶で絞殺しあるので選擧のことからこの犯行を敢したものらしいと見られてゐる

DKの記念放送

申込み殺到で締切

DK五周年記念放送は來る十六日午後五時半から長谷川町公會堂でお子さん方を喜ばせる第一部と各演藝を網羅した第二部と分ち華やかに催されるが入場券は往復ハガキでDKに申込めば無料で定員八百名に限り贈られるといふので俄然DKに申込み殺到し早くも十六日夕には定員數を突破したので即時締切つたこの前景氣に局員はホク／＼してゐる

中國領事が 妙な通牒

【平壤特電】この程平壤中國領事館から在壤中國人へ鎭南浦中國領事館から在壤中國人の日本側銀行預金は速に引出して中國側銀行へ預金せよとの通牒があつたが在壤中國人には預金者は極めて少なく亦預金してゐるものは引出を行はない模樣である

バーセルメス 夫妻來朝

昨朝東京へ

【東京電報】米國ファースト・ナショナル社のスターとして有名なリチャード・バーセルメス夫妻は十三日朝八時横濱入港のエム・ジャパン號で來朝、直ちに上京帝國ホテルに入つた

濠洲より 庭球團來朝か

【アドレード十一日發電】本木濠洲庭球協會長ブルック氏は本年或は明年濠洲テニスチームを日本へ派遣すると發表した

冬季オリムピック 日本選手全部落選

ジャムプスキー

【レークプラシッド十一日發電】本日のコムビネーション・ジャムプスキー競技の結果ノウルエー選手グロッツムス・ブラッテン氏は一位となり二、三、四位もノウルエー選手に依つて占められた、最長不倒距離はノウルエー選手ゥイシジャヤレンゼン氏の六二、五米である、我選手は坪川氏十九位廣川氏二十位山田氏三十一位で全部落選

山口の自轉車
全廻轉部防水式
鋼鐵製

驚嘆すべき本車の特徴
各部分の材料は總て鋼鐵使用のため堅牢然も輕快で他車の三倍以上の耐久力を有します其上修繕費は掛らず非常に經濟であります自轉車の生命とする車體の「ヘッド部」「ハンガー部」及「ペダル」「ハブ」等の廻轉部（左圖矢印の部分）が全部防水裝置のため外部からの水砂塵等の侵入を防ぎ廻轉部は常に圓滑に廻轉し摩滅少く故障なく最も輕快に永年の使用に耐え雨天の時等絶對に安全であります
全國到る處の代理店にて販賣致して居ります品非常代理店から御買求め下さい
優良國産金牌受領
完備せる機械的大量生産と合理化せる最大廉價販賣は本車の如き比類なき優良車を最も低廉に以て御使用願へる樣になりました
東京市日本橋區小傳馬町
山口自轉車工場販賣部

驚くべき最新發明のヘッドライター
米、キビ、粟等七合の穀類が一斗五倍以上になる瞬間二分間で費用僅かに五厘
價格最低、完全無双
ポン穀類膨脹機

カタログ進呈
特約店募集
大阪港區南市岡（電話西一四九七番）
發賣元 石田商事株式會社

香料 化粧品 製造用 清凉飲料水用
香水原液 染料 着色料
東 東華洋行
京城府花園町九七

仕事 近在で男女何人にも出來る仕事 永久に自宅で出來る手仕事あり
製品買受す申込次第案內書見本進呈
●特約店募集● 大阪市西區九條北通三 博信社

頭痛に ノーシン

わたとふとん毛布
京城府本町四丁目
あさひや布團店 電本三九一〇番

產婦人科（入院隨意）
醫學博士 橋本吉藏
京城府岡崎町七 電龍山五八〇番

債券當籤百廿倍法
債券上の合理的新考案只の十圓を二十二百圓に働らかせ百廿通の價格所有者として一年に百廿通の抽籤權利も絶對無損の驚くべき此倍數此權威ある當籤網ウソの様な眞事實ハガキ申込次第進呈
大阪東區內久寶寺町二丁目二〇 電話東二八八三 大黑屋

遞信官吏となる法
小學卒業十四歳以上廿歳迄の青少年は官費勉學一ヶ年で卒業直ちに就職遞信官吏となれる本會の講義錄で勉強すれば合格請合ハガキで申込次第見本と立身案內無代進呈す ● 東京市本鄕區駒込林町二一ノ三五 東洋遞信學會

妻の更生感
夫の惱み！
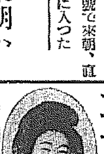
性的缺陷病『早漏』を心良く治した後に妻の受ける性的滿足を確めた記事が不思議に依り御照會次第無料贈呈家庭病の明るみを一冊の興味ある經驗記として男子に眠りさせぬ
無代進呈 市外下落合 加島藥房

小學教員
及師範入學希望者は本會の講義錄により準備せよ申込次第『試驗問題』『受驗案內』『規則』無代進呈 東京市外池袋一〇九 日本受驗研究會

なまづアザ ニキビほくろイボ
そばかすイレズミ
等の病名を記し申込めば不思議に斷然の効力を有する他に類のない療法を無料で知らせる
東京市外 化粧研究所

ニレット 東洋製菓の ビスケット
シンアロルート

京日案內
讓る 下谷區に便利極めて中央交通至便の事業上の適當な居拔の店 出張在京にて譲渡
貸家 家屋附保證金なしにて相談に應ず 電光一七六八番
高台 本町通りの明るい場所部屋 菊谷牛乳店
セキ にて御困りの方必ず效く藥 試しあれ
寫眞 修整技術者一名 方は履歷書送付 太郎府明龍寫眞館
巡査 各地の大學士官試驗に於ける最も確實な方法 京城府明治町 眞明電話
恩給 年金 證書 京城府 恩給相談所 電話光化門一八四三
古本 高價買入 御報知次第 京城府明治町 金剛堂書店
ほね つぎ専門 黃金町三丁目 島道場
恩給 京城府 中 有利 相談
恩給 京城府 低利 貸付
特別案內
行員若干名採用 但し本年三月甲種商業學校卒業豫定の內地人にして目下京城に居住し本店の内地人行員の子弟に限る 志望者は自筆履歷書に寫眞を添へ當店に申込あり度し
株式會社 安田銀行京城支店

生物學上より觀た蠅 (五)

城大教授 理學博士 小林晴次郎

本稿は一月二十三日本社樂部講堂における講演の筆記である

この一つの蠅がどんな風の一生を過るかといふことは、これは自然の觀察では充分に分らない。主として室內飼育の實驗の結果で見たのでありますが、それによりますといふ前に申しました通り溫度と、濕度と食物との如何によつて大變影響します今その各々を別々に少し詳しく申し上げます

◇ ◇

第一に溫度は攝氏十五度以下になりますといふと蠅は活動をやめます。殆んど食物も攝らない。交尾、產卵もしない併し死にはしない。もつと溫度が低くなつて攝氏零度になつても或る一定期間內は生きております。二十度位になると活動し始める併し二十度內外では餘り活潑でない。二十五度乃至三十度になると最も活動が旺ん、三十五度以上になるといふと却つて生活に都合がよくないらしい。次に濕度の關係はどうかといふと、普通の蠅は餘り濕度の高いのを好まない。それは蠅の種類に依つても違ひますが、家蠅は普通に濕氣は好まない。それで飲料水を澤山與へれば蠅は寧ろ萎縮して困る方がよい。これは吾自然の狀態に一致します。卽自然の蠅も濕い萎縮した日に活動し雨天の日は靜止して居る。それから食物でありますが此食物は前に飼育法を述べた時に擧げた通りいろんなものを使つて見ました。その中で一番いゝのはビスケットにペプトン水カブロセントの液を加へて與へたものであります

◇ ◇

そのビスケットは目下カルケットと云ふのを使つてをりますが他のビスケットでもよい、其ビスケットと蜂蜜の水とを與へます時にはどうであるかと申しますと、これは命は繼ぎますが卵は產まない、全く產まぬおやない、夏の最中になるといふと少し產む、その卵がこゝに出てをりますが、これは遠くからでは到底卵塊にはなれませぬが、八月になると少しは卵を產む事を示してをります。與へた時はどうかといひますと、ビスケットナトリウムと似たやうな成績になります。然し腐ると却つていけません。蠅は皆さん御承知の通り腐敗したものを好む故に腐つたものほどよささうだが事實は甚だしく腐つたものを蠅に與へると却て早く死ぬる故に魚も肉も同樣に宜しい。そこでこれ等の成績から考へた。ビスケットだけでは生命は繼けられるが卵を產まない。これはビスケットだけでは蛋白質が足らないので、之に蛋白質卽ペプトンを與へるとよく產卵するであらう。さうすると大抵の生物と同樣に蠅も蛋白質と含水炭素とを或割合にやらなければならぬのであらう。之れなれば一層成分の明瞭な食物で試驗して見ようと云ふので砂糖にペプトン水を加へたもの及びペプトン水だけをやつたらどんな成績が出るか。ビスケットは隨分砂糖を含んで居りますけれども、砂糖だけをやつた時はどうだらうか、と云ふので之等の實驗をやつた。又蠅は瓜を好む、傳說にも石川五右衛門も瓜で蠅を防いだといふ位でありますが、そこで瓜はどうであるか、と之等色々のものをやりました、その成績を順々に申しますといふと砂糖だけやるといふとビスケットの場合によく似て居りますが、この場合は全く產卵しない、命は相當長い。ペプトン水と砂糖の場合はどうであるかといふとこれは非によく卵を產みます。が命は長くない。ペプトン水だけの場合はこれは早く死んでしまふ。それからこの際に一つ考へたのは、これは蠅の食物として鑛物成分が足らないのかも知れない。ペプトン水を唯の水で溶かすのはいけないので、水に一定の生物に必要な鑛物成分を含んだ液卽ちロックの液でペプトンを溶かしてそして用ゐたら、よくはなからうかと考へて、ペプトンをロックの液で溶かして之に砂糖を加へてやつたが、これは豫期に反して砂糖にペプトン水を加へた場合と殆んど違ひありません、矢張り卵は產れるけれども命は長くない。ペプトン水と砂糖又はロック液ペプトンと砂糖で飼つた蠅が產んだ卵は發育が非常に惡い、度々實驗して見るが多くの卵は孵化しない時々卵が孵つて幼虫になります。それに養分を與へて錬つて行きますと大に發育が惡い。百位產れた中で二つ三つがやつと蛹になります。その蛹が更に蠅になる割合が非常に少い。多くの場合は全部が蠅にならない。或は受精しないのかも知れないと誤認して見ると交尾はして居ります。解剖して見ると雄の精虫には正常のものと違ひありませぬ。此原因も目下不明でありますが現に全此合成食物の時は卵の發育が非常に惡い

朝鮮藝術聯盟 水原詩吟行

軌道編輯委員中田正雄、船崎德太郎、畑賀夫、長谷川一郎を中心に十朝鮮水原支部の兒玉信一、大田勝二郎、島居蔡三らが七日午後時より水原城詩吟行を行つた在來の詩吟行とは違つた意味のもので共同製作とも稱すべきものである(水原支部報)

水原驛

ナダレ・ナダレ・トリノコサレタ崩壞ノ驛ロ、潛ガ心ノナダレ(中田)

古風な朱の柱、窓の綠(船崎)

ごう〳〵とレールをきしつて進く大邱の明月へ進るもの(兒

寫眞說明 前列右より中田正雄、島居蔡三、長谷川一、兒玉信一、後列右より船崎德太郎、大田勝二郎、畑賀夫(澤湖川にて寫す)

はるか後方に青いシグナルが見ゆてレールが山間にカーブする(長谷川)

忘られた貨物列車の示唆・蒼空の重量(島居)

鐵柵の中にウズ高く積み上げた臥・誰が――何處へ――病める勝がやがて息ずく(大田)

レールは歷史を語つて走る(畑)

西湖

春に溶けた山を蒼い水面からのみこもうとする西湖、空は高い(畑)

はりきつた水・水が禪水の夢をとかし、なめらかな肌をこわばらせた白樺の微笑に燃ねて(大田)

陽光を碎く水門・春の胎動(中田)

生き生きとかげらふが映れて開けつぱなされた羅止月の祝高堤(兒玉)

春を待つ西湖・薄氷の下にすだくメダカ(船崎)

水脈だけが白い!青い氷の下の魚がこの湖の歷史を知るか(島居)

水門が見ゆる、鐵橋が見ゆる、山の谷間から汽車の白煙が見ゆる(長谷川)

蒼龍門

歷史ノ石櫃・銅ビタ錆扉ノ匠・死ガアル・詩ガアル(中田)

王朝の殘骸を射るもの、ほろほろにやつれた此廢郎の斷片(兒玉)

夢を追ふか、歪んだ銃穴(島居)

鳥の胸毛と破れた蒼廟と閑々のカケラに古びた景跡(大田)

頹廢した望遠、女乞食が困つたといふ(船崎)

朽ちた瓦に殘る錆びた夢の歷史朱のあせた柱に破れた魂のあとがある(畑)

荒廢せる李朝五百年の夢!(長谷川)

訪花隨柳亭

霜解け道に朝日が反射して傷の芽はしつくりとめばみ(長谷川)

しようしようと吹く風には春の匂ひがある(島居)

冷たい朝風の中に廢墟隨柳亭を偲ぶ(兒玉)

鮮黃の隆川の背この亭の下にも貧しい家がある(船崎)

陰曆正月、蒼空の紙鳶を手繰りよせこけの香にむせず(大田)

こけの生れた青瓦に昔を偲ぶ醉人等(畑)

訪城サレタ城堡ニ瑞芽ガ萠ね、朱塗りの訪花隨柳亭が早春の陽に眠る(中田)

殉職警察官招魂碑

亂國新興の御林祭、孫近き丘に偲街の窩布を見る(中田)

陽光に輝く殉職警察官招魂碑!ア、十年前の血の記憶が甦る(長谷川)

冷たい花崗岩の下に眠る血、二人の血潮・この地下に沁んでゐる白い血、同じ血潮、(船崎)

今大地の底から呻き甦る人々の叫びがなんむんむれて熱しきつてゐる(大田)

蒼い空に流れる白雲その下に冷たく眠る勇士の魂(畑)

崩壞れた斷碑松の天忍が枯れて冬のなかの殉職警察官招魂碑(兒玉)

凍結した血の歷史は何を語る!(島居)

その頃を語る (15) 哀しき道化 (上)

澤村源之助

私は安政六年の三月大阪で生れました。

助高屋高助の兄澤村訥之助が私の父です。だが私は早く父に別れました。西も東もよく分らない中に私は母に連れられて東京へ出て來ました。

いふまでもなく助高屋高助を賴つて東上した譯ですが、助高屋はあんまり身に沁みて私の面倒を見ては呉れません。仕方なく私は助高屋を離れて、私の父が昔大阪で世話になつた緣故を賴つて中村翫雀さんにお世話になりました。翫雀さんは今の福助さんのお父さんですが、顔もよく男もよく、評判もよいのに何故かしら多く旅に廻つて、死んでしまつた極めて不遇な方でした。

私も、翫雀さんについて方々旅を廻つて歩きました。

その後、旅から歸つて田之助さんが主人になつて立てた小屋(澤村座)に出勤することになりました。この時の田之助さんは最う手も足も切つた後で、見るからいぢらしい程の形でしたが、顔は大變しつかりしたもので、この人の評判を單に美しかつたからときめてかゝつてゐる人もあるやうですから特にその事だけは書いて置きます。美しいと同時に、顔もそれに連れてしつかりしてゐなければあれ程評判になるものではありません。私の芝居生活も長く、たとへば『明烏』なぞ、浦里、山名屋四郎兵衛、遣手のおかや、そのあらゆる役を勤める程の年齡になつてしまひましたが澤村座で田之助さんと舞臺に出たのはその『明烏』で、田之助さんの浦里に、私は禿を勤めたのです。禿と申しますと子役の中でも子役の、ほんの口せきが廻るか廻らない程度の子供の役です。所が私はその時分十四五にはなつてゐました。十四五の禿といふのは變ですが、何故私が禿を勤める事になつたかといふと、先にも書きましたやうに田之助さんは兩手兩足がない。それでその不自由な身體で縛られた女の役をするのですから誰か介添役をしないとてんから身動きも出來ない始末。顔はいくら上手でもその通りの身體ですから、十四五の私が、田之助さんの胴を持つて、お客樣に分らないやうに動かさないといけない。そこで、相當な年の私に禿が廻つて來た譯です。

何が仕合せになるものか分らず禿の役をふられたので、私は親く田之助さんの舞臺に親み、後々までも、私が浦里を勤める上の何よりもよいお手本になりました。

田之助さんの浦里のよさは申すまでもありませんが、田之助と云ふ人程粋で、美しくつて、しかも顔の立派な女形は滅多にあるものではないと沁々思ひます。しかしその田之助さんの樂屋をもつてしても澤村座の入りは餘り香しくなくさうかうする中に火事に逢つて小屋が焼けましたので、私は守田勘彌さんのお世話になつて新富座の役者になることになりました。その時の名は澤村清十郎と申しましたが、役者と云ふのは名ばかりで身分は中二階だつたんです。

私の十八の時――明治九年の十一月に新富座が焼けました。そして假普請のまゝ興行を續け、僅か三年目に本普請が出來上りました開場式は團十郎、菊五郎、半四郎、仲藏、左團次と云ふやうな大きな顔でした。

それから六七年を守田さんの全盛時代、詰り新富座の全盛時代と申してよろしいでせうその中に私自身も漸々惠まれて來ました。それは立女形の半四郎さんがとかく病み勝ちで時折お倒れになる、その代役が私に廻つて來るからで、身にあまる大役を引き受けるやうな事が度々あり、その都度仕合せに少しづゝ認められるやうになつたのです。勿論、私の上には、うドだの、粂松だの、梅三郎などといふ女形が居りましたのですが不思議と半四郎さんの御病氣の時はその人達も或は病氣だつたり、拔き差しならぬ役がついてゐたりして、私にお鉢が廻つて來たので運がよかつたと申せばさうも申せますが、人樣の病氣をつけ目に自分によい役がつくと云ふことは皆樣のことを考へると申譯のない氣持でした。

明治十五年の二月に岩井半四郎さんが死にました。よく一つ話にありますが、まことに美しい、女形らしい女形で、先づ近世の名女形とも申すべき方です。默阿彌さんが、半四郎さんのために、半四郎さんを主役にして書いた脚本だけでも『小袖曾我薊色縫』の十六夜だの『三人吉三廓初買』のお孃吉三だのがある位ですから、その頭のよさ、如何に認められてゐたかはお分りになることと思ひます(寫眞は澤村源之助とその筆蹟)

▽……操など考へてゐず朧ぎり　麻生路郎……△

聯珠の組立 (四段) 後藤紫葉

缺月の巻 第五章 目錄(八)

◯四の防ぎには圖の●五を定石とす◯六の防ぎ五ヶ所を示しそれに對する進路を示しませう

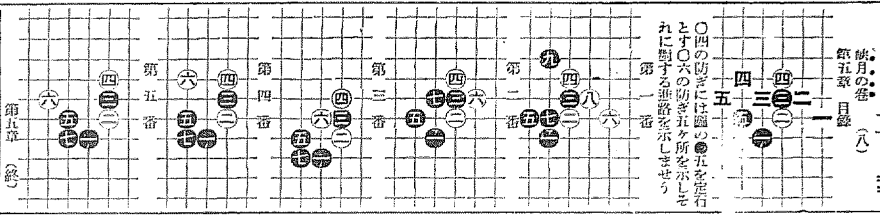

第一番　第二番　第三番　第四番　第五番　第五章(終)

ロビン・フラワーの詩と飜譯(上)

絲木智勝志

現代詩は思考そのもの〻內與的闡明、イマージュ貧困の表現等の傾向をとりつゝあるがその一結果として直覺的發見の興味は減少した。現在小數の詩人は浴想主義への逃避によつて滿足してゐるが、その特殊性を解體して一般化する能力は持たない。個人的生活のあの靜かな懇切な着想は實に觀想の實體であるが、それは懷疑氣分の鋭角的交錯の中に放擲されるのである。併し詩が單に自己表現の偶然的記錄である人々には孰此の如何なる態度は固守され得るであらう。幸福とか信仰とかいふものは幾多の方法で吾々の探索や探究を超越し得るかも知れない。そして若しその秘密な勝利が詩の究極の表現を發見し得るたらばわれ〳〵は大に滿足していゝ譯だ併しその場合、詩とは個人的生活の完成、乃至その意味の總體といふことになる。

ロビン・フラワーが遂に構成した詩集は、此の氣分に於ける完成の感念を示した。それらの詩は記憶感情の表現であるか、或ひは精神が自然との調和の瞬間にのみつて來る知覺に於ける直感的歡喜の表現であるか。詩は感情的であらねばならぬと詩そのものが吾々に致へたことに對立してフラワーはそれらの氣分を喚起することが出來た。史話的巡禮者の路を露に濕つた朝の中に彷徨ひながら、そのムードの調和の中にあつては、彼は詩の表現を完成せしめるところの受胎された言葉を吟味したりその言葉と闘爭したりすることに追られはしなかつた。彼は對立に於て困却の海には遭遇しないであらう。

時間とその激怒した風の從者等は
誇つて俺達に武器をむける
俺達がちやんと知つてるからだ
魂の中では物は形をとることを

子供達を喜ばす軽い押韻の場合と同樣に綜合の優美なフレーズを持つた詩に於ては吾々は內部的な滿足と僞懲を發見する。

ソネット詩其他の諸形式の力強いコンヴェンションは種々文學の純粋な個人的要素を殿排する。併し短詩、殊に彼の四行詩ではさうでない。フラワーが彼自身の暗示でもつてそれを表現してゐる。

眞白な霧は低く
草や木やそしてあのじめ〳〵と
冷へた街を蔽ひ盜す
そして世界中の星屑を吾々に與へます。何故それなのに
絢爛な衙は起き上がらねばならぬのでせう

この敬行によつて詩は忘れられてゐた感涯をとり戾した。實にワーズワースが春の森や神界の歡喜で發見したと同樣に道義的衝動によつて、吾々は完成の感じを與へられ吾々の內部生活に立返らせられる。

圍碁新局 (四)

先番 増淵辰子(二段) 坂口常三郎(初段)

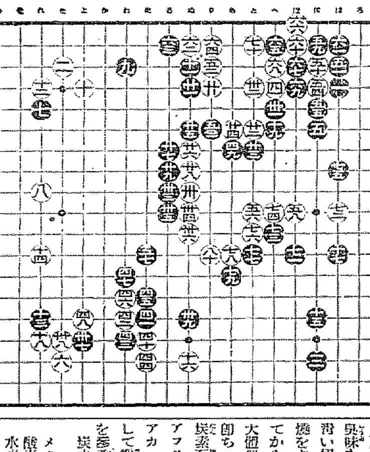

六十一 は二	六十六 ぬ二	七十一 る二	七十六 り二
六十二 へ二	六十七 ほ一	七十二 ほ三	七十七 へ三
六十三 ほ四	六十八 と二	七十三 ほ十二	七十八 は十
六十四 へ十一	六十九 へ十	七十四 は八	七十九 と十一
六十五 と十二	七十 ち十一	七十五 ち十三	八十 り十二

命の最高峰 (41)

平山蘆江作　布施長春畫

『小僧つ子のくせに、色氣づきやあがつて、女優のけつばかり追ひまはしやあがる。うちのデビルにも食はしちやふぞ』

白崎は兩手をポケットへ、反身になつて二人を見下した。横くはへにしたジャックパイプから、プカリ〳〵と紫の煙が立ちのぼる。

トムは余程ムカついたらしい。白崎の顔をちろりと睨めたが、でも、何とも云はずにレンズの方角へ燕のやうに飛んで行つた。

『落川夫人も、そろ〳〵御支度を願ひます』

『かしこまりました』

魔沙子はおとなしく受流して、さつさとあるきはじめると、

『いや、今すぐぢやないんです。まだ三十分ぐらゐ間がありますが』

片手を魔沙子の肩へおいて、引戾すやうにしながら、自分も見晴らし臺に腰を下した。

『でも、顔をなほして置きますわ』

『いや、その前に一寸打合せがあるんです』

『は、何ですの』

『まア、おかけなさい』

魔沙子が、少しはなれて腰を下すと、白崎はにつこり笑つて、寄つて來ながら、

『一昨晩は失禮』と云つた。

『私こそ』

『どうもひどいや』

『ほほほ、御免なさい』

『久我君、恨んでましたよ』

久我の前へ出ると、久我先生とよび、かげにまはると久我君とよびすてるのが白崎のくせだ。

『まさか』

『いや、本當に恨んでゐた。あれからね、久我の爲めに、すつかりあふられちやつてね』

とう〳〵呼びすてになつて了つた。この次は久我の畜生となりさうだ。

『さうですか』

『あいつ酒癖が惡いですね、女給をぶんなぐつたり、いやどうも大亂痴氣をかしたり、もう〳〵あん畜生と、飲むのは御免〳〵だ』

『久我先生も、さう仰やつてますわ』

『おや、君、久我に逢つたの』

『いゝえ、お逢ひしなくたつて判つてるわ、だつて、白崎先生だつて、負けずにお暴れなすつたつて噂ですもの』

『ははは、それあね、對抗的に、あばれなけあいけなかつたから、あばれたんだ――併しそれもこれも、皆魔アちやんのおかげだぜ』

『おや、どうして』

『魔アちやんが親類めけを食はして、久我の野郎を怒らせるからさ』

『ああ、さうですか、それはお氣の毒さま、でも、そんなに景氣よくあばれたら好い心持だつたでせう』

『畜生、魔アちやんは皮肉だね』

『おや私、支度にかゝるわ、御免なさい』

魔沙子はかまはず、腰からはなれた。

『白崎先生、みんな揃ひました』

と、トムが呼びに來た。

『判つてるよ』

白崎はにがい顔をして、悠々と立上つた。

『魔アちやん、ちよつと』と呼びもどした。

『ハイ』

『ちよつと、も一度』

『何ですの』

『今度は本當の打合せだ』

白崎の前にきちんと直立すると『魔アちやん』と呼んで置いて、向ふへゆくトムのうしろ姿に注意をしながら、

『君ね』

『ハイ』

『あの小僧をあんまり寄せつけちやいけないよ』

『どうしてですの』

『いやな噂をしてる奴があるぜ』

『何ですつて』

『はゝ、氣にしなくても好いよ只ね人の噂がうるさいから君に注意するのさ』

くるりと廻れ右をして、トットツトと、あるき出した。

木炭研究 (七)

市川柳三郎

さて炭を乾溜する時に、噴出する瓦斯の性質に就て云ふと、焦げ臭味を有し、之に點火すれば淡い青い焰を發して燃燒する。是は炭焼をする時其の燒き終りに近づいてから、煙道から逸出する瓦斯と大體同等のものであらうと思ふ卽ち一酸化炭素『メタン』水素及炭酸瓦斯の混合したものとあらうアフリカの科學協會でユーカリ、アカシヤ等の乾溜炭を、再び乾溜して採取せる瓦斯を分析した結果を參考に記述すれば

炭酸瓦斯　五乃至六%より一〇%內外
メタン　〇より三・六%迄
酸素　〇・三乃至一・五%
水素　一一・六乃至二一・三%
一酸化炭素　一四・三%乃至二三・八%
窒素　四七・二乃至五七・六%

右の結果は黑炭とても同樣のものであらうと思ふ

是等は恐らく炭化に共に吸着せるもの或は乾溜に依りて分解成生したるもの亦は空氣中より吸取したものであらうと思ふ

今黑炭を乾溜して得た瓦斯を苛性加里の溶液を通ぜしめ、炭酸瓦斯を除去して、之に空氣を種々の割合に混合して點火するに、空氣一五七、五耗に、瓦斯二三、〇耗の割合なる空氣の容積の一五%混じたる時に、最も烈しき燃燒卽ち爆發を起した。その組織中例へば木材等火等の中で、之と同樣の作用起つて、爆發する場合があり得ると考へらる、例は七輪に火を起しつゝある時、團扇で煽くと盛に燃え全部の炭が着火し、靜かに燃燒しるは人の知る處。此時は煽がれた結果、燃燒も烈しくなり、熱度も高まつてゐるから、急劇の爲めに爆發を起したものとも考へられる之と同時に多くの空氣を吹込んだ結果で先の實驗の結果と同じでないかと思ふが、是は猶多くの研究を要する事と思ふ。多くの場合木炭が燃燒するに當りて、加熱せられた瓦斯又は瓦斯が急激に依り、容積を增大した結果逃げ路を失ひ途に木炭の一部を破壞し去るものと考ふるを至當と思ふ。白炭の如きは全く膨脹せる瓦斯の爲めに燃燒を起す樣である。卽ち白炭を酸素の不十分なる器中に於て、殆んど燃燒せしめずに急に加熱しても能く爆發する事實に見ても明かであると思ふ。蓋し爆發の原因は以上の說明に依りて明になりたるが、然らば凡ての樹木が炭に製せられたる後跳ると跳ぬとは如何なる理由に依るかを說議せねばならぬ

讀者から

▲三越の婦人趣味展を見ましたら京都の專門家の作品が場內の眞中に置かれて常地婦人の努力の作となつた一陳列は別です』やうなものが隅みに置かれてありますが御得意の販賣會なら仕方がありませんが當地婦人の趣味に對しての侮辱ではありませんか(趣味の女)▲吳服屋でも北停車場でも一週間も以前に爆彈破滅した樣に新聞で見ましたに其後今日に至り又々爆彈云々の記事を見る度が停車場の一つ位に飛行機の爆彈も話し程利き目は無いと見へる(日本男子)▲一寶生に告ぐ本町の繁盛もいゝが併しそれよりもなはなさなければならない多くのものがある僕は君の投稿を讀んだ瞬間、大いに憤慨した『本町に映畫殿堂とカフェーをズラリー』とナー考へただけでも快適な云々』何といふ唾棄すべき言葉だ、滿洲に血を流す人、愛國號の建設をいそぐもの、新しいものばかりが能ちやない(胡想想之介)▲藤南大將宏は近來の好映畫であつた。あの武士氣質を日本人の國民性としてどうかして取つて置きたいもの。願くば學士會館若侍にあの映畫を京城の各映畫館に上映し無料又は大衆料金でオール京城人士老幼婦女子にも見せては如何但し京龍館殿士君の樣に朝貢をミキニと言つたり江夏をコウカと言つたりあんた低能な辨士を押して貰つては折角の名映畫が泣くだらう(他滿人)▲高等アアンさん長次郎も共に上映されたとしたつてあんなにボル館つて一九三二年の此の現代文明の世にどこを探したつてあるものですかまつたく無茶〳〵な暴利ですね。そして何が何んだかわからないノローのスティルの長二郎の寫眞なんかに八十錢も一圓も出すなんて『ダのダたるもの なり』ですどうして(カナリヤ)▲聖林の騎士といふ小さなパンフレットが澤山有りますが若し御希望の御方が御座いましたら御住所御知らせ下さい喜こんで差上げます(YOE生)▲京城でどなたか受信カードを多く集めて居られるアマチュアの御方が居られましたら居住所を御知らせ願へやせんでせうか(水晶生)▲京中を御卒業で教科書の御不用の方が御座いましたら一年生の分から五年生用まで安價に御分與下さる方が御座いましたら御住所をお知らせ下さいませ(讀書生)▲朝鮮紳士錄昭和六年版至急有償お讓り下さる方ありませんか(電本一三七七岡村生)▲子供が百日咳で困却してをりますヘチマの水を相當の値段で御分讓下さい(府營住院內高山)

演藝案內

中央館　マキノ 帝キネ
伊賀の水月 十卷
明石緑郎 市川玉太郎 雲井龍之介 共演
十二日より特別大公開

大正館　松竹直營 櫻井町
二月十一日より堂々特別封切三大名畫の併列!!
家賃と娘と浮浪人
モダン籠の鳥 全五卷
榮冠涙あり 全十卷

朝鮮劇場
二月十三日より パラマウント社超特作 全發聲映畫
間諜X27號 全十卷
アイスクリム艦隊

京龍館　新興キネマ
天下の副將軍大會

喜樂館　日活直營
二月十二日より十八日 日活特作二大映畫封切
辨天小僧
井上中尉夫人
初戀日記

朝日座　本町五丁目
大津お萬
二人連れ

中村歌助一行
男女優四十餘名
大一座

浪花館
ちぬの浦孤舟

愁ひの明星
天誅黑馬隊
涙の良人

阿波共同汽船出帆
利通號 芝罘、威海衛、大連行
長山丸 大連、天津行
代理店 野口商會

仁川出帆豫定
鮮航同盟會 仁川支部